



Larvik  
idrettsråd  
- en arena for samarbeid

Hvordan styrke rammebetingelsene for idrettslag som ønsker å bygge anlegg?

Ann-Kristin Aanstad, Larvik idrettsråd

larvikir.no



# Rammebetingelser

Med idrettens rammebetingelser menes  
interne og eksterne faktorer  
som påvirker  
organisasjonsledd og aktivitet



# Idrettens rammebetingelser

Overordnet politikk  
[Stortingsmeldinger](#)

Idrettens planer:  
[NIFs planer](#) og  
*IK/SK/SF sine planer*

## FRIVILLIGE

Styret  
Trenere  
Andre frivillige

- ✓ Lover og regler
- ✓ Effektivt styrearbeid
- ✓ Rolle og ansvarsoppgaver
- ✓ Strategisk planlegging

## AKTIVITET

NIFS lov § 1-2

## ØKONOMI

Stat/fylke  
Kommune  
Dugnad  
Sponsorer

## ANLEGG

Kommune  
Egenbygd  
Stat/fylke

Regnskaps- og revisjons-  
bestemmelser

Tilskudd og støtteordninger

Refusjonsordninger

[Spillemidler](#)  
Driftstilskudd

# Forutsigbare rammebetingelser holder kostnader nede

## Resolusjon på Idrettstinget 4.6.23 (utdrag):

NIF mener at myndighetene må sikre trygge og forutsigbare rammebetingelser.

Dette innebærer:

- Å rettighetsfeste full merverdiavgiftskompensasjon for varer og tjenester og ved bygging av idrettsanlegg.
- **Utbetaling av spillemidler ved byggestart gjennom statlig mellomfinansiering og minst 25% i støtte fra nasjonalt hold.**
- **Gunstige garantier og lån for idrettslag som bygger anlegg på vegne av lokalsamfunnet.**
- Forutsigbar strømstøtte til idrettslag så lenge strømprisene er høye.
- Å rettighetsfeste støtten til aktivitetshjelpemidler og sikre en overslagsbevilgning som gjør at alle personer med nedsatt funksjonsevne får tilgang på ordningen.
- At det etableres en ordning der frivillige organisasjoner kan søke tilskudd fra ENOVA til lokal energiproduksjon, energikonvertering og energieffektivisering.



# IDRETTSRÅDET

# Idrettsråd - et viktig organ i lokalsamfunnet

- Idrettsråd er et organisasjonsledd i den norske idrettsmodellen med oppgaver primært på kommunalt nivå. Idrettsrådet er organisert i Norges idrettsforbund gjennom idrettskretsene, og er et fellesorgan for idrettslagene inn mot kommunene.
- Idrettsrådet er kommunens kontakt i saker av felles interesse for idretten og er partipolitisk nøytralt.
- Oppgavene er å **styrke idrettens rolle og rammevilkår** i lokalsamfunnet og foreta prioriteringer på vegne av idrettslagene. **Dokumentasjon og synliggjøring av idrettens lokale omfang og verdiskaping er en vesentlig oppgave.**
- Konkrete gjøremål som idrettsråd utfører er f.eks. **fordeling av kommunale tilskudd til idretten og prioritering av spillemidler.** Begge deler i dialog med kommunens administrasjon og politiske miljø.



TRENGER PENGER





Det hele startet med..

# Idretten i Larvik pr. 31.12.2022

- 12 619 medlemskap/ 10549 aktive - fordelt på 59 idrettslag. I tillegg er det 5 bedriftsidrettslag.
- 8 av idrettslagene har over 500 medlemmer/ 2 har over 1000 medl.
- Av disse er 19 fleridrettslag. Det tilbys 70 idrettsgrener innenfor 41 ulike idretter (særforbund).
- De store fleridrettslagene i Larvik eier og driver i all hovedsak idrettsanleggene sine selv.
- Larvik kommune yter driftstilskudd.
- Uansett hvor mye idretten anses å koste – vil idretten alltid gi mer tilbake i sitt samfunnsregnskap.
- Verdiskapningen idretten representerer i Larvik er på ca. 100 millioner, og 199 årsverk (forutsatt en årsinntekt på kr. 500 000,-).



## Dette mener partiene om idrett

**Hvordan vil ditt parti styrke det frivillige idrettsarbeidet?**

**Arbeiderpartiet (AP):** Ap vil fortsette opptrappingen til idrettsanlegg i samarbeid med idrettsrådet.

**Fremskrittspartiet (FRP):** Ved å sørge for enklere byråkrati og en positiv holdning når man henvender seg til administrasjonen.

**Høyre (H):** Høyre vil stimulere det frivillige arbeidet bl.a. gjennom en økning av støtten til idrettslagene. Høyre er det parti som har forslått mest penger til idretten i denne perioden. En prioritering vil vi videreføre i neste periode.

**Kristelig Folkeparti (KRF):** Ved å være positive og bidra så godt vi kan.

**Miljøpartiet de Grønne (MDG):** Ved å arbeide for forutsigbarhet i relasjonen mellom kommune og organisasjonene. Mest mulig faste rammebetingelser og kjøteregele i alle faser, og som ett resultat at dette for enkle det administrative arbeidet i organisasjonene.

**Rødt (R):** Overføre større del av den tekniske drifta av idrettslagenes anlegg til kommunen, så de frivillige kan jobbe med idretten og utøverne.

**Senterpartiet (SP):** Først og fremst ved å tilrette for bedre og flere anlegg. Være i dialog med idretten og vise forståelse for de utfordringer idretten har. Økonomisk støtte må ses i sammenheng med kommunens økonomi forøvrig. Aktiviteter for barn og breddeidrett vil bli prioritert.

**Sosialistisk Venstre (SV):** Vi vil prioritere tilskudd til barne-/ungdomsidrett.

**Venstre (V):** Gjennom å fortsette den gode kontakten vil vi ha med idrettsrådet og fortsatt få redusert etterlepet i anleggsmidler.

**I hvilken grad vil ditt parti være med på en økning av driftstilskuddet?**

**AP:** Ja. Vi vil i samråd med idretten vurdere hva som kan være det fremtidige nivået fra det offentlige side.

**FRP:** Vi mener at driftstilskuddet pr i dag er bra.

**H:** Høyre har programfestet; øke kommunale midler til investering i breddeanlegg, samt drift og vedlikehold av disse. Videre; støtte idrettslag og foreninger økonomisk i arbeidet

rettet mot barn og unges.

**KRF:** I den grad vi mener det er forsvarlig satt opp mot primær oppgavene.

**MDG:** MDG som «nytt» parti har pr i dag ikke oversikt over de økonomiske relasjonene mellom kommune og idrett og vil være varsom med bombastiske uttalelser i den sammenheng. MDG ønsker generelt å styrke idrettens vilkår, som for kultur.

**R:** Driftstilskuddet må økes sårn at mindre av frivilligheten ikke brukes til vasking, plenklipping osv. I kombinasjon med at kommunen tar mer av det praktiske, vil dette styrke idrettsarbeidet.

**SP:** Larvik kommune har en anstrengt økonomi. Idretten fortjener økt støtte, men vi kan ikke love noe her og nå.

**SV:** SV vil prioritere de vanlige idrettslagene framfor kommersiell idrett (LHK).

**V:** Venstre vil være med på en økning av driftstilskuddet. Vi vil redusere støtte til eliteidretten og overføre midlene til breddeidretten.

**Vil ditt parti sikre kommunal medfinansiering til spillemidler/bereitigede anlegg?**

**AP, H, R, SP, SV, V:** Ja. **FRP:** Det må vurderes etter søknad. **KRF:** Viljen er der men det avhenger noe av den økonomiske situasjonen i kommunen.

**MDG:** Har ikke oversikt pt

**Vil ditt parti være med på at det etableres en kommunal mellomfinansiering for forskuttering av godkjente spillemidler?**

**AP, H, SP, MDG, SV, V:** Ja. **FRP:** Nei. **KRF:** Vil vurdere det. **SV:** Ønsker at Primærfondets midler skal kunne benyttes til dette formålet.

**Vil ditt parti arbeide for at det offentlige tar et større ansvar og stykes ved bygging og drift av anlegg med interkommunal/regional verdi?**

**AP, H, R, MDG, SV, V:** Ja. **FRP:** Nei. **KRF:** Det avhenger av hva det er. **SP:** Det vurderes i hvert enkelt tilfelle.

**Mener ditt parti at isanlegg er offentlig anlegg?**

**AP:** Offentlig-Privat Samarbeid. **FRP, MDG:** Nei. **KRF:** Ja og Nei. **H, R, SP, SV, V:** Ja.

# Store lovnader til idretten

**Får lag og foreninger i Larvik den støtten flere partier uttrykker før valget, vil det bety mye. - Indeksregulert driftstilskudd og kommunal medfinansiering er våre største ønsker, sier Nansen-leider Morten Thunberg.**

VALG / 2015

TORGRIM SKOGHEIM  
ts@op.no  
958 14 530

Mandag avgjøres det hvilke partier i Larvik som får mest innflytelse de neste fire årene. Larvik Idrettsråd har i forkant av valget sendt ut et spørreskjema med 16 konkrete spørsmål som går på idrettspolitiske synspunkter. Svarene ser du rundt denne saken.

En tirsdagskveld denne uken spiller to av Nansets lag kamper på en godt brukt Fagerli-matte. Skulle denne kunstgressmatta rehabiliteres og skiftes ut vil det påløpe en del kostnader for idrettslaget. Kostnader som etter planen skal dekkes med et spleiselag mellom idrettslaget, kommunen og statlige tippemidler.

Slik har det ikke alltid vært i Larvik kommune, men skal man to løftene for kommende periode er kommunal medfinansiering noe de aller fleste vil stille seg bak.

- Det er alfa og omega at de er med på det. Det ligger et etterlepp på flere millioner på spillemidler som idrettslagene må dekke opp selv i påvente av

kjente spillemidler også kommer på plass, er man på god vei ifølge Thunberg som også har en annen kjepphest som vil hjelpe idrettslag som Nansen betraktelig.

- Indeksregulering av driftstilskuddet. Alt vi leier og beta-

ler kommunen for blir regulert, men driftstilskuddet blir ikke regulert tilsvarende, sukker Thunberg som appellerer til politikerne om å forstå verdien av idrettslagene i nærmiljøet.

- Det er vanskelig å måle, men lag og foreninger er et tilbud som er viktig for å få folk til å flytte til Larvik.

**Følger opp etter valget**

Ann-Kristin Aanstad, leder i idrettsrådet, ble overrasket over flere svar fra partiene, og i positiv retning på noen av dem.

- Etter valget skal vi jo følge med om de ettertreber det de har sagt. Vi er spent på hvem som havner i kommunestyret, for det tar tid før de får satt seg inn i ting. I mellomtiden lever jo idretten i det daglige virket, sier Aanstad.



**NOE Å JUBLE FOR?** Nansen-J03-jentene Aurora Henden Særum, Rozerin Hüyük, Frøydis Hvaara, Mari B. Karlsen og Mana Maria Salih har muligens grunn til å juble høyt hvis politikerne holder det de har lovet om idretten og vilkårene i fremtiden.

FOTO: TORGRIM SKOGHEIM

dem. Jeg vet om andre som har måttet støtte planene sine fordi man ikke fikk garantier, sier Thunberg.

**Vil ha rettferdig tilskudd**

Om kommunal mellomfinansiering til forskuttering av god-

kelstier.

**H:** Høyre vil bl.a. at idrettslag skal samarbeide tett med SFO (skolefridtsordningen) med mål om tilfly fridtsaktiviteter i SFO-tiden. Private idretts-SFO bør få støtte av kommunen, på lik linje som de kommunale.

**KRF:** Usikker på hva, men er positive til ideen.

**FRP:** Legge til rette for samarbeid og sørge for gang/syk-

komunale oppgavene med forebygging og rehabilitering av både barn, unge og eldre

**R:** Idrettslagene bør ha et lavterskeltilbud, sårn at alle kan være med. Til dette trengs det støtteordninger for de som kommer med familier med dårlig økonomi.

**SP:** Idretten må legge til rette for breddeidrett og økt bruk av

vår fantastiske natur. Lavterskeltilbud både for alle. Stimulere til økt samarbeid med organisasjoner som bruker naturen og friluftsliv.

**SV:** Bedre samarbeid og informasjon mellom idrettslag og skole/SFO andre kommunale etater med barnefaglig kompetanse. Være pådrivere for å søke ulike typer midler til å opprette

nye grupper og alternativ idrettsaktivitet.

**V:** Gjennom samarbeid med Idrettsrådet kan idrettsråd i større grad samarbeide med kommunale folkehelseetiltak.

**Når og hvordan vil ditt parti støtte 60 minutter fysisk aktivitet i skolen hver dag?**

**AP:** Ap vil ha mer fysisk akti-

vitet i skolen. Vi vil også vite hva konsekvensene er ved innføring av 60 min. fysisk aktivitet hver dag. Skoledagen må jo gå opp!

**FRP:** Det har vi ikke tatt stilling til.

**H:** 60 minutter fysisk aktivitet i skolen hver dag er et forslag fra Høyre. Vi ønsker dette implementert så fort som praktisk mulig.

**KRF:** Er usikker

**MDG:** MDG har skole som en av våre satsningsområder og hvor fysisk aktivitet inngår som ett av våre fokus. Vi vil støtte og jobbe for dette.

**R:** Fysisk fostring er nødvendig for læring. Kort avstand mellom skole og hjem og idrettsanlegg fører til bedre fysisk helse. Nok et argument mot sentralisering av skolene

**SP:** Sp har program/festa at skoledagen skal inneholde i time fysisk aktivitet.

**SV:** SV har heldagsskole som et mål, der det inngår minst en times fysisk aktivitet daglig, sammen med leksehjelp og god ernæring. Dette vil vi fremme ved alle anledninger, og det realistiske er delmål, der en f.eks. begynner med 30 min. fysisk aktivitet daglig med opptrappingsplan.

**V:** Ved å få vedtaket inn i den pedagogiske plattformen «Kvalitet i skolens»

**Vil ditt parti støtte gode integrerings- og inkluderingsprosjekter levert av idretten?**

**FRP:** Usikker. **AP, H, KRF, MDG, R, SP, SV, V:** Ja.

**Vil ditt parti åpne for ranseløst med informasjon for lag og foreninger?**

**AP, FRP, H, KRF, R, SV:** Ja. **V:** Nei. **MDG, SP:** Vet ikke

**Mener ditt parti at plankrav og arealsikring av områder til idrett og fysisk aktivitet er viktig?**

**Samtlige partier:** Ja. **Vil ditt parti gå inn for at reguleringskostnader, i forbindelse med bygging av idrettsanlegg, dekkes av kommunen?**

**AP, FRP, V:** Nei. **R:** Ja.

**H:** Vurderes i hvert enkelt tilfelle. Kommunen kan bidra, men det kan ikke være fritt fram.

**KRF, MDG, SP:** Vet ikke.

**SV:** Primær oppgavefondets midler bør kunne benyttes her.

**Vil ditt parti jobbe for en ny helhetlig plan for Torstrand?**

**AP, FRP, KRF, R, V:** Ja.

**H:** Det har vi ikke tatt stilling

til men vi ser at området utvikles «stykkevis og delt» og at det kan være behov for en helhetlig plan.

**MDG:** MDG ønsker å se hele området i sammenheng for en best mulig bruk (bolig, idrett, rekreasjon, kultur, næring, sjøfrontutnyttelse og infrastruktur). Det krever også samkjøring med stat og fylke som til nå har vært for puslete.

**SV:** Det er i vårt partiprogram å bruke de gamle skolene til offentlige formål, fengselet inkludert, når det fraflyttes. Vi ønsker museet til gamle Mesterfjellet, rådhus til Torstrand og fengselet, og vi ønsker skolegårdene til allment bruk/park/ballslette el.lign. Vi ønsker Vads-skjæret som et badeanlegg med sjøvannsbasseng (oppvarmet i tida mai - oktober) i tilknytning til Tollerodden/ Indre Havn.

**Vil ditt parti bevare Indre havns kvaliteter med hensyn til folkehelse og rekreasjon?**

**AP, FRP, H, KRF, MDG, R, SP, SV:** Ja.

**V:** Folkehelse og rekreasjon er et vidt begrep. Venstre vil at området skal være til allmenn bruk med grønne arealer til lek og spill.

**Andre innspill**

**AP:** For Larvik arbeiderpartiet er idretten en «bærebjelke» i oppveksten for mange barn og unge. Idretten generelt er god folkehelse. Frivillighet og samhold er også et stikkord.

**H:** Larvik Høyre har programfestet en videreføring av Aktiv Larvik. Vi vil støtte prosjekter som bidrar til at fler/kulturelle øker deltagelse i idrettslagenes aktiviteter.

**MDG:** MDG ønsker å fremme både idrett og kultur og gi organisasjonene rom for å styrke og øke sin aktivitet innenfor forutsigbare rammer.

**R:** Det er mange anlegg som forfaller, eks Bommestad, Kvelde, Stavernsallene. Arena er for dyre å leie, og tvinger idrettslagene til å leie dyrte pga mangel på haller. På sikt er det viktig at hallene er i nærheten av skole/ idrettslag for å sikre bruk i større deler av døgnet.

**SP:** Sp vil følge opp etterbudene av gamle E-18 fra Bommestad til Farrisleidet. Her er det muligheter for blant annet rulleskilaøype. Vi ønsker en allsidig idrett.

**SV:** SV vil også støtte andre uorganiserte friluftskivitetter, forlenge Kyststien, andre tiltak ref Vads-skjæret.

# Spillemidler

– et spleiselag

## Fordeling ordinære anlegg

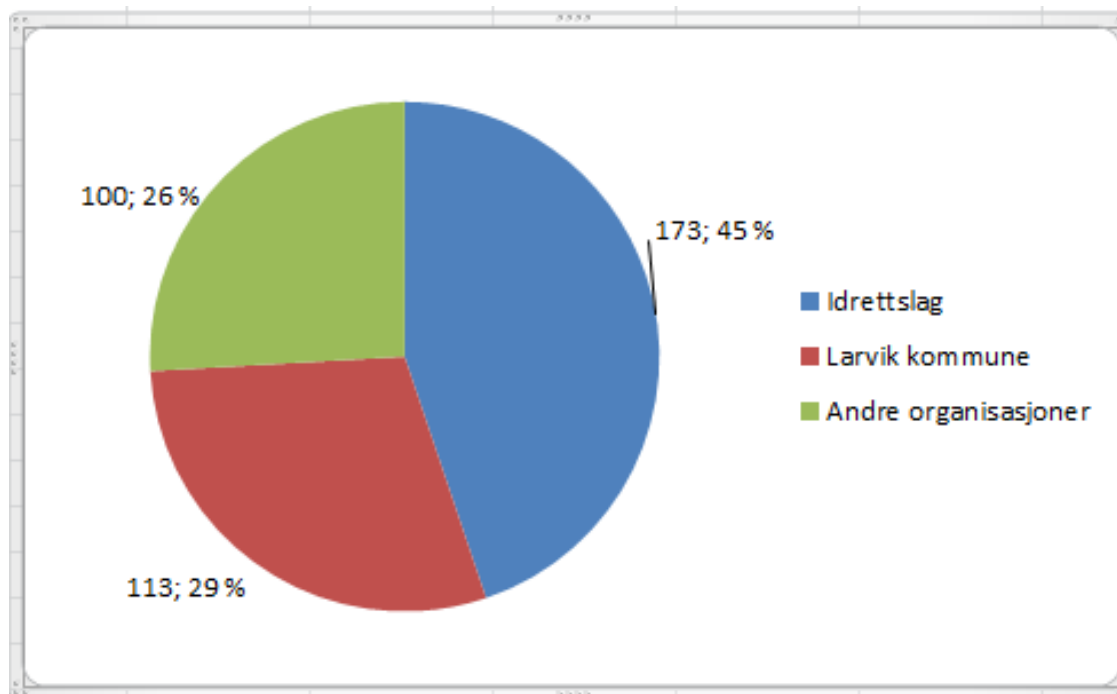

<b>Anleggsfordeling (alle kategorier)</b>		
Idrettslag	173	45 %
Larvik kommune	113	29 %
Andre organisasjoner	100	26 %
	386	

**Larvik fått tildelt kr. 213.000.000 i spillemidler!**



# Kommunedelplan for fysisk aktivitet, idrett og friluftsliv (2013-2020)

**Kommunedelplan for fysisk aktivitet, idrett og friluftsliv**

**2013-2016**

*Forlenget frem til 2020 av kommunestyret, sak 132/15*

*«Flere i fysisk aktivitet»*



Larvik kommune

## Viktige punkter i forhold til

- Fokusområder og
  - Delmål
- på veien mot visjonen om å få flere i fysisk aktivitet.

Kommunestyret behandlet i sak 161/12 den 24.oktober 2012. Ny behandling om [forlengelse av planen til og med 2020](#), ble gjennomført den 21.oktober 2015 i sak 132/15.

# 6 | Fokusområder



Planprogrammet definerte fokusområdene for 2013-2016 med underliggende spørsmålstillinger innenfor:

1. Idrettsanlegg og aktivitet
2. Natur- og friluftslivsområder
3. Barnehage og skole som nærmiljøanlegg og aktivitetsområde i skoletid og på fritid

## 6.1 Idrettsanlegg og aktivitet

- Hva slags anlegg, hvor og for hvem?
- Kommunens engasjement og økonomisk bidragsrolle?
- Lag og foreninger har signalisert økonomiske utfordringer på drift, rehabilitering av egne anlegg og realisering av nye anlegg. Tidligere forskutterte kommunen spillemidler til lag og foreninger. Er tiden inne og er det mulig å opprette et økonomisk kommunalt anleggsfond som lag og foreninger kan benytte til rehabilitering og bygging av anlegg?
- Kommunes rolle m.h.t. toppidrett?
- Hva er helsetilstanden i befolkningen i Larvik?
- Hvordan få flere i aktivitet i alle aldre, herunder potensielle inaktive?
- Hvilken rolle kan frivillige lag og foreninger påta seg ut over eksisterende engasjement?
- Kan en kommunal utstyrssentral der man kan låne/leie utstyr føre til flere i aktivitet?



### 7.2.3 Delmål 3

## Sikre økonomiske rammevilkår for idretts- og friluftslivsorganisasjoner

Tiltak	Sikre økonomiske rammevilkår for idrett- og friluftslivsorganisasjoner	Kostnad
Retningslinjer	Gjeldende retningslinjer overføres til et eget dokument med bestemmelser om samlet innhold for: <ul style="list-style-type: none"><li>• Årsplan</li><li>• Tilskudd til idretts- og friluftslivsorganisasjoner</li><li>• Vurderingskriterier for rehabilitering og utbygging av anlegg</li><li>• Utleie kommunale idrettsanlegg</li></ul>	
Nivå på tilskudd til idrettsforeningene	Samlet sum tilskudd til punktene A, C, D og E i "Retningslinjer for tilskudd til idrettslag og friluftslivsforeninger" holdes minst på nivå med utbetalte tilskudd samlet i 2012, justert for årlig prisstigning. Dette gjelder så lenge kommunen samlet bruker mer midler pr. innbygger til idrettsformål enn gjennomsnittet av kommunene i kostragruppe 13.	250.000, for 2013
Økonomsikt anleggsfond	Det nedsettes en arbeidsgruppe med representanter fra idrettsråd, idrett- og kulturkomiteen og administrasjonen. Formålet er å kartlegge behovet for og finansiering av et kommunalt økonomisk anleggsfond som lag- og foreninger evt. kan benytte seg av til rehabilitering og bygging av anlegg.	

# Tidslinje - kommunalt fond for forskuttering av spillemidler og moms







## 4. POLITISK (BE)HANDLING



## **KST-225/15 Vedtak; Verbalforslag 19:**

### **Finansiering av idrettsanlegg – fremmet av ordfører**

Kommunestyret ber rådmann legge frem en sak til politisk behandling vedr opprettelse av et kommunalt anleggsfond for forskuttering av spillemidler. Det som skal vurderes er mulighetene for kommunal medfinansiering, forskuttering og garantier ved lån. Legge en fremtidig plan for idrettsanlegg. Det nedsettes en arbeidsgruppe med representanter fra administrasjonen, kultur, oppvekstkomiteen og Idrettsråd.



Konstituering av  
arbeidsgruppe  
18.02.2016

Nanset IF





ArkivsakID.: 16/1591

Arkivkode: FA - D11

Saksnummer	Utvalg/komite	Møtedato
042/16	Kultur- og oppvekstkomiteen	28.09.2016
154/16	Formannskapet	12.10.2016
199/16	Kommunestyret	19.10.2016



Larvik  
kommune



## FINANSIERING AV IDRETTSANLEGG

### RÅDMANNENS FORSLAG TIL VEDTAK:

1. Det legges ikke opp til å etablere et fond for finansiering av idrettsanlegg nå.



# Fakta på bordet - fordi det lønner seg!

MODELL FRAMTIDIG FINANSIERING		
<b>SUM ANLEGGSKOSTNADER</b>	<b>66 387 193</b>	
SпилЛЕMIDLER	19 895 000	30 %
<b>KOMMUNAL MEDFINANSIERING</b>	<b>18 828 748</b>	<b>28 %</b>
MVA	11 297 868	17 %
EGENFINANSIERING	16 365 578	25 %
<b>UTESTÅENDE</b>		
SпилЛЕMIDLER	16 277 000	3-4 år etterslep
MVA	10 864 053	2-3 år etterslep
<b>SUM FOND</b>	<b>27 141 053</b>	
KOMMUNAL MEDFINANSIERING	18 828 748	11 års etterslep
FORSKUTTERING ANDRE MIDLER	45 748 600	
<b>SUM EKSTRA RENTER FOR IDRETTSLAG</b>	<b>3 843 019</b>	(4 % rentesats, over 11 år)

Politisk vedtak KST  
19.10.2016

# Våre politikere lytter og vedtar



## **KST- 199/16 Vedtak:**

Det etableres et fond for finansiering av idrettsanlegg til forskuttering av spillemidler og merverdiavgift.

Fondet etableres med en ramme på inntil kr 20 millioner.

Oppbygging av fondet skal gjennomføres i løpet av perioden 2017-2021 (neste strategiperiode).

Årlig beløp fastsettes i forbindelse med sak om disponering av årsresultat for kommunen.

# Anleggsfond

📅 Sist oppdatert: 10.08.2023

🔗 Del

---

Larvik kommune har opprettet et fond avsatt til "Forskuttering av spillemidler og merverdiavgift".

Hensikten med fondet er å forskuttere spillemiddeltilskudd og merverdiavgiftkompensasjon til klubber og foreninger som bygger anlegg for idrett og fysisk aktivitet i Larvik kommune.

Fondet ble opprettet i 2016 og oppbyggingen skal gjennomføres i løpet av perioden 2017-2021. Årlig beløp fastsettes i forbindelse med sak om disponering av årsresultat for kommunen.

Det er utarbeidet egne retningslinjer for anleggsfond, vedtatt i 2017.

---

📄 [Retningslinjer anleggsfond Larvik kommune](#)

[Anleggsfond](#)





# Larvik kommune

## Retningslinjer anleggfond - forskuttering av spillemidler og merverdiavgiftkompensasjon i Larvik kommune, vedtatt i kommunestyret - sak 060/17

1. Larvik kommune opprettet i kommunestyresak 199/16 et fond avsatt til «Forskuttering av spillemidler og merverdiavgift» på inntil kr 20 millioner. Oppbygging av fondet skal gjennomføres i løpet av perioden 2017-2021. Årlig beløp fastsettes i forbindelse med sak om disponering av årsresultat for kommunen.
2. Hensikten med fondet er å forskuttere spillemiddeltilskudd og merverdiavgiftkompensasjon til klubber og foreninger som bygger anlegg for idrett og fysisk aktivitet i Larvik kommune. Dette i påvente av at anleggseier/anlegget får innvilget spillemidler og merverdiavgiftkompensasjon.
3. Forskuttering kan innvilges til anlegg:
  - a. som bygges innenfor kommunegrensene.
  - b. som er vedtatt av hovedstyret i den aktuelle klubb/foreningen.
  - c. som tilfredsstillende nødvendige krav i henhold til bestemmelser om tilskudd til anlegg for idrett og fysisk aktivitet - spillemiddelordningen til Kulturdepartementet.
  - d. som tilfredsstillende nødvendige krav i henhold til bestemmelser om kompensasjon av merverdiavgift ved bygging av idrettsanlegg – momskompensasjonsordningen til Lotteri- og stiftelsestilsynet.
  - e. som har fått spillemiddelsøknaden godkjent av Vestfold fylkeskommune.
  - f. som venter på tildeling av spillemidler og merverdiavgiftkompensasjon.
  - g. som er vedtatt i Larvik kommunes prioritert handlingsprogram for utbygging og tilrettelegging av anlegg.
4. Ordinære idrettsanlegg prioriteres før nærmiljøanlegg.
5. Søknad sendes Larvik kommune som kan forskuttere inntil 100 % av godkjent søknadssum. Søknadsfristen er 1.juni.
6. Søknaden behandles årlig administrativt innenfor den avsatte rammen og etter at fylkeskommunen har godkjent anlegget for spillemidler.

7. Dersom det er mange søknader og søknadsbeløpene er totalt på et nivå som overstiger til en hver tid innstående anleggsmidler, kan utbetaling deles opp i flere delutbetalinger over år. Delutbetalinger kan også gjennomføres dersom forhold til fremdrift og økonomisk utlegg på anlegget tilsier dette.
8. Anleggseier plikter å fornye spillemiddelsøknaden hvert år inntil tildeling av spillemidler er utført.
9. Første utbetaling skal ikke skje før anlegget er påbegynt.
10. Forskutteringen sees på som en rentefri låneordning. Søkerne er fullt ut ansvarlige for anleggene med tilhørende økonomi og drift. Før utbetaling av spillemiddelforskudd skrives det en egen låneavtale mellom søker/anleggseier og Larvik kommune. Tilsvarende egen låneavtale skrives ved forskudd av merverdiavgiftkompensasjon.
11. Ved tilbakeføring og -betaling av forskuttede midler gjelder følgende:
  - a. Ved utbetaling av spillemidler fra Kulturdepartementet/Vestfold fylkeskommune til Larvik kommune, skal Larvik kommune samme år trekke fra forskuttet beløp før eventuelt restbeløp utbetales til anleggseier.
  - b. Ved utbetaling av merverdiavgiftkompensasjon fra Lotteri- og stiftelsestilsynet, skal anleggseier betale forskuttet beløp til Larvik kommune samme år det utbetales og innen den fristen som Larvik kommune setter. Det må påregnes forsinkelsesrenter etter fristens utløp.
12. Det er krav om at utbygger fører regnskap i tråd med de retningslinjer som er fastsatt av departementet og for øvrig følger bestemmelser om tilskudd til anlegg for idrett og fysisk aktivitet (Kulturdepartementets bestemmelser, V-0732).
13. Anleggseier skal sørge for at anlegget blir ferdigstilt så raskt som mulig og senest i tildelingsåret for spillemidler.
14. For anlegg som ikke blir ferdig innen fastsatt frist, kan forskuttede midler bli krevd tilbakebetalt. I tilfeller hvor tilskudd tilsvarende forskuttet beløp ikke oppnås, er anleggseier ansvarlig for tilbakebetaling av det overskytende forskuttede beløpet.
15. Dersom forpliktelsene i henhold til disse retningslinjene ikke overholdes, er dette å anse som brudd på låneavtalene mellom anleggseier og kommunen. Andre forhold reguleres i låneavtalen. Ved brudd på låneavtalene forfaller forskuttede tilskudd i sin helhet, og må tilbakebetales i sin helhet til kommunen av anleggseier uten opphold.
16. Ordningen administreres av Larvik kommune – for tiden virksomheten Kultur, idrett og fritid.

[Se nettside](#)

- **I kommunestyret den 15.06.2022 ble to svært positive saker vedtatt ift. idretten i Larvik.**

101/22 - [22/62750 - Sluttbehandling av Temaplan for folkehelse, idrett, fysisk aktivitet og frivillighet](#)

108/22 - [22/47436 - Larvik kommune - 1. rapportering 2022](#)

Samlet disposisjonsfond ved utgangen av 2021 er på over 600 millioner kroner!

Larvik kommune har hatt økonomiske resultater de siste årene som delvis har ligget langt over det budsjetterte. Særlig i 2021 er dette tydelig da vi har et regulert budsjett med 7 millioner kr i netto driftsresultat, **mens resultatet ble 239 millioner kr.** Det er, som kommunedirektøren mange ganger har hevdet, en pedagogisk utfordring å forklare hvorfor vi da ikke kan ha et høyere nivå på driftsutgiftene og løse noen av de konkrete utfordringene vi rapporterer. Kommunen må budsjettere med de skatteinntekter og det rammetilskuddet som er definert i statsbudsjettet.

### **KST- 108/22 Vedtak**

#### ***Følgende vedtak er knyttet til idretten i Larvik:***

- Anleggsfond idrett, økt avsetning 10 mill. kr
- Kommunal medfinansiering av idrettsanlegg 11 765 000
- Pumptrack Nesjar IF 250 000
- Larvik Ski og Nanset IF (oppkjøring av skiløyper) 100 000
- Tilskudd til fjerning av granulat fra kunstgressbaner 825 000

*Disposisjonsfondet etter dette: 477 870 000*

***Anleggsfond idrett: økt avsetning med 10 millioner***

# Kommunal medfinansiering

📅 Sist oppdatert: 28.08.2023

🔗 Del

Det kan søkes kommunal medfinansiering til alle tiltak som er berettiget- og som også har søkt spillemidler. Kommunen behandler årlig "prioritert handlingsprogram for utbygging og tilrettelegging av anlegg for idrett og friluftsliv". Kommunens eventuelle medfinansiering behandles årlig i tilknytning til behandling av Strategidokumentet i desember måned, og er begrenset til maksimalt 1/3 av samlet kostnad.

Kommunens tilskudd vil normalt bli utbetalt med 80% ved oppstart og 20% ved ferdigstilt anlegg.

Tilskuddet skal i sin helhet benyttes til etablering av idrettsanlegg, og oppfylle retningslinjene for kommunal medfinansiering. Det skal også til en hver tid oppfylle gjeldene bestemmelser for spillemidler.

**Søknadsfrist er 15. september for både å søke kommunal medfinansiering og spillemidler.**



# Kommunal garanti –idrettslag som bygger egne anlegg anbefales å søke:

- Kommuneloven § 14 – 19 om garantier og forskrift av 18. november 2019 nr. 1520 om garantier og finans og gjeldsforvaltning i kommuner og fylkeskommuner. Bestemmelsene er utdypet i departementets veileder til forskriften (H-2464 fra mai 2020).
- Det som særlig er nytt i den nye kommuneloven er beløpsgrensene for når en garanti må godkjennes av departementet.
  - Disse grensene var tidligere 500 000 kr for alle kommuner.
  - Nå er grensene for kommunenes myndighet knyttet til størrelsen på kommunen. Kommuner mellom 30 001 og 100 000 innbyggere kan selv stille garantier opp til 7 millioner kr uten at departementets godkjenning kreves.
  - Larvik kommune kommer inn under denne beløpsgrensen.
- Forskriften stiller også klart krav til hva et gyldig garantivedtak skal inneholde.
  - Kravene er her skjerpet i takt med at kommunenes egen myndighet er økt.

# Kommunal garanti

År	KST sak	Idrettslag	Garanti
2016	263/16	IF Fram	10 440 000
		Halsen IF	1 430 000
		Nesjar	2 492 000
		Nanset	1 161 000
		Larvik Turn & IF	969 000
	020/16	IF Fram	3 300 000
2017	059/17	Larvik Golfklubb	500 000
2020	182/20	<a href="#">Larvik Ski</a>	1 500 000
2023	112/23	SPKL Stag	22 660 000
	154/23	Halsen IF	2 600 000
		<b>8 idrettslag</b>	<b>47 052 000</b>

# Gebyr



Larvik  
kommune

## **GEBYRFORSKRIFT FOR PLAN-, BYGGE- OG OPPMÅLINGSSAKER FOR 2023.**

**Gebyrregulativ for Larvik kommune, gjeldende fra 1.1.2023.**

Følgende formål blir ikke gebyrbelagt:

- Idrettsanlegg

Kostnader i forbindelse med reguleringsplanarbeid er vi ikke helt i mål med.



# Folkehelse, idrett, fysisk aktivitet, frivillighet –

## Temaplan 15.06.2022 sak KST 101/22

Temaplanen for folkehelse, idrett, fysisk aktivitet og frivillighet tar utgangspunkt i fire av de syv bærekraftsmålene som er prioritert i kommuneplanens samfunnsdel. I tillegg er bærekraftsmål nr. 10, mindre ulikhet, inkludert i temaplanen da dette er et viktig bærekraftsmål innenfor folkehelse, idrett, fysisk aktivitet og frivillighet. Dette bærekraftsmålet er også prioritert i regional plan for folkehelse og regional kulturstrategi.



## 2 Sammendrag

Denne temaplanen peker på retninger for det fremtidige arbeidet innenfor folkehelse, idrett, fysisk aktivitet og frivillighet. Utfordringsbildet i Larvik er lagt til grunn, sammen med bred involvering. Dette har resultert i fem prioriterte mål med tilhørende fokusområder:

1. Meningsfull aktivitet for alle
2. Aktiv og helhetlig læring som gir mestring
3. Fremme mangfold og inkludering
4. Åpne og nære møteplasser for alle
5. Likeverdig samarbeid

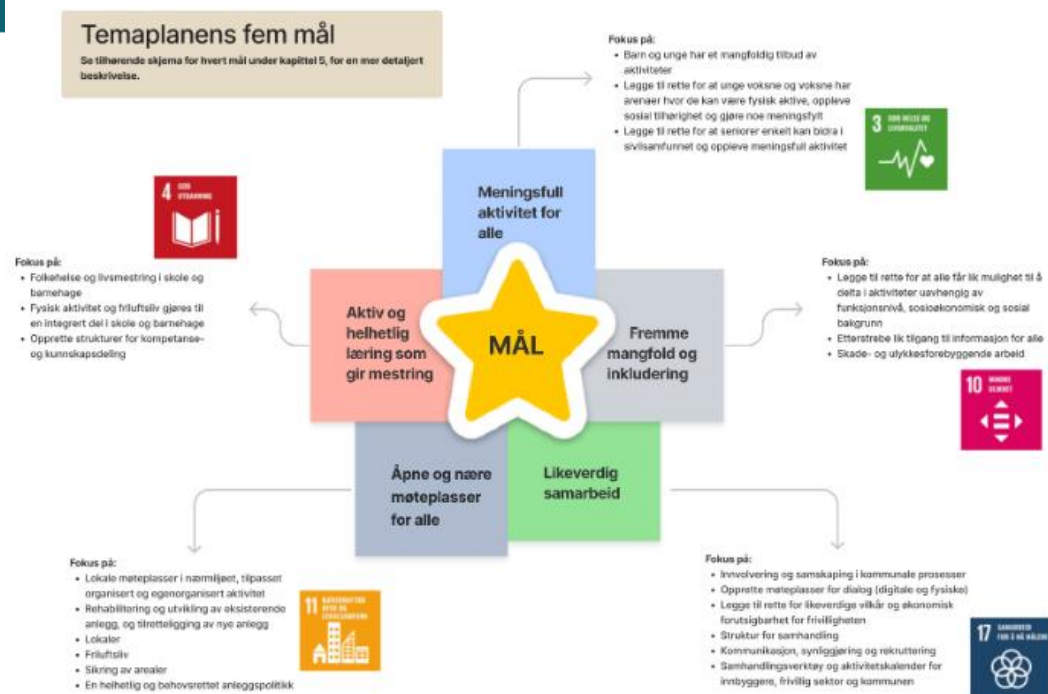



# IDRETTSANLEGG

Anlegg er et  
virkemiddel -  
ikke et mål





Spørsmål ?