# Oslo Idrettskrets

## Årsberetning 2001

OSLO
IDRETTS
KRETS

**Forsidebilde:**

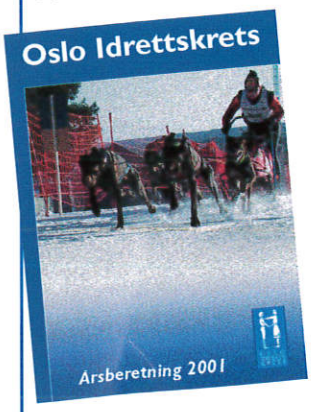


*Lena Boysen Hillestad fra Holmenkollen Hundekjørerklubb har i 24 år vært en frontfigur i norsk hundekjøring med sterke plasseringer i norske og nordiske mesterskap, VM og world cup. Totalt er det blitt 11 VM-gull så langt, hun vant også VM i 2001. (Foto; Dag Langholm, VG)*

**Baksidebilde:**

*Hasle Løren IL markerte i september sitt 90-års jubileum. Klubben driver i dag en allsidig aktivitet hvor ungene i nærmiljøet står i sentrum. Her har vi samlet over 100 deltakere fra klubbens ishockeyskole, foran noen av instruktørene og hjelperne. Fra venstre Harald Johannessen, styremedlem i Norges Ishockeyforbund, Geir Hoff, Øystein Andersen, instruktør og OL-deltaker i ishockey fra 1952, Egil Bjerklund og mangeårig norsk landslagsmålvakt og nå trener i Hasle Løren IL, Jim Marthinsen. (Foto: Svein-Ivar Pedersen)*

**Årsberetning 2001**
**Oslo Idrettskrets**
*Ekebergveien 101, 1178 Oslo*
*Tlf. 22 57 97 00 - Fax 22 57 97 01*
*Lay out: Kai Albertsen.*
*Grafisk produksjon:*
*Falch Tidsskrift*
*Opplag: 1800*

*Kretsstyret som ble valgt på kretsens ting i 2000. Fra venstre i første rekke generalsekretær Børre Rognlien, nestleder og medlem av arbeidsutvalget, Anne-Britt Nilsen, Kjelsås IL, styremedlem Berit Loennechen Feiring, Røa IL, varamedlem Siv Johanne Moen, Nydalens Skiklub og styremedlem Jorun Branting, Bjørndal IF (innvilget ett års permisjon fra august 2001). Bak fra venstre de ansattes representant Odd Einar Reseland, styremedlem Bjørn Drevvatne, Ready, styremedlem Odd Bjørn Bratt, Oppsal IF, leder av kretsstyret og arbeidsutvalget, Rolf Nyhus, Nordstrand IF, varamedlem Wilhelm Mustad, IL Heming, varamedlem Vidar Waaden, Sportsklubben Forward (også leder av Osloidrettens Studieforbund) og styremedlem Oddvar Bentsen, Vestar IL, som også er medlem av arbeidsutvalget. (Foto: Svein-Ivar Pedersen).*

## Innhold

3 – 8 Kretsstyrets arbeid
9 – 13 OIKs sekretariat
14 – 16 OIKs sekretariat/anlegg
18 – 19 OIKs sekretariat/aktiviteter
20-21 OIK Storbyprosjektet
23 Idrettslagene
24 Osloidrettens Hus/ Ekeberg Idrettshall
25 Kongepokalvinnere 2001
26 Rammebevilgninger - Oslo Kommune
27 Regnskap
30 Kretsstyrets økonomiske beretning
31 Revisjonsberetning
31 Kontrollkomiteens beretning

Det er i 2001 avholdt 9 kretsstyremøter med 60 saker og 11 AU-møter med 62 saker.

Etter tinget i 2000 besluttet kretsstyret at arbeidsutvalget (AU) skulle bestå av leder, nestleder og at de øvrige styremedlemmer alternerer som AU-medlemmer gjennom valgperioden. I 2001 har AU bestått av Rolf Nyhus, Anne-Britt Nilsen, Oddvar Bentsen og Odd Bjørn Bratt (som varamedlem). Kretsstyret innvilget på sitt møte 22. august Jorun Branting ett års permisjon fra styrevervet av personlige årsaker.

Styret har i tråd med praksis delt arbeidet med å følge opp særkretsene og bydelene seg i mellom. Fordelingen var i 2001 den samme som i år 2000.

debatt

Skriv kortest mulig. Vi forbeholder oss retten til å forkorte. Innlegg som er sendt til andre aviser, trykkes ikke. Oppgi navn, adresse og telefon på dagtid. Bruk helst e-post. Eller telefax.

Skriv til Af
postboks 1.
Elektronisk
Telefax: 22

De folkevalgte har et ansvar for hovedstaden

Av Rolf Nyhus, leder i Oslo Idrettskrets

**Bare ett sted** i landet risikerer barn å bli sendt hjem fra idrettstreningen med beskjed om at det ikke er plass til dem. Stedet er landets hovedstad. Det er ikke daglig kost i Oslo heller, men det hender, og årsaken er en skrikende underdekning når det gjelder idrettsbaner og -haller. Man trenger ikke stor fantasi for å forstå hva det betyr for barnet som ikke

**«. . . det offentlige har vist manglende vilje til å prioritere idretten**

gjelder statlige spillemidler ti
anleggsformål, favoriserer
man kommuner i Nord-Norge
kommuner med svak økonom
og kommuner med lavt innbyggertall. Ordningen har
utvilsomt hatt sin berettigelse, men har det neppe i dag.
Oslo kommune har vist vilje ti
å ta et krafttak for å rette opp
situasjonen. Nå venter vi på
staten. Oslo trenger rundt tre
milliarder kroner for å komme
opp i samme anleggsdekning
som landsgjennomsnittet. D
krever et nasjonalt krafttak.
Hva har kulturministeren
tenkt å bidra med for å bedr
anleggssituasjonen i landets
hovedstad? Hva er meninge
med å opprette et nasjonalt

*Kretsstyret har deltatt aktivt i den offentlige debatt om idrettens plass i hovedstaden.*

## Forholdet til lagene

Arbeidet for å styrke lagenes rammebetingelser har som vanlig stått sentralt i kretsstyrets arbeid. Når det gjelder lagenes drift, er de kommunale og statlige støtteordninger viktige. Dessverre førte ikke arbeidet for å prisjustere det kommunale administrasjons- og driftsbidraget ("hodestøtten") frem. På den annen side kunne vi glede oss over at bystyret i mars fattet et prinsippvedtak om å avvikle treningsavgiften i de kommunale anlegg. For mange lag som driver med hallidretter, betyr det mye at det nå blir fri adgang til kommunale idrettsanlegg fra 2002. Så det nytter å kjempe mot ufornuftige vedtak! På vegne av lagene kan vi også glede oss over at Kulturdepartementet for annen gang valgte å fordele en del av spillemidlene som direkte støtte til lagenes aktivitet for barn og unge. Styret vil arbeide for at dette blir en permanent ordning.

Vi har de senere år lagt betydelig vekt på å skape forståelse for hva mangelen på idrettsanlegg betyr for lagenes tilbud til fremfor alt barn og ungdom. Det synes som om vi nå begynner å få gjennomslag. I hvert fall har de kommunale investeringsbudsjettene de siste to år vist en svært positiv tendens. Samtidig opplever vi at man på statlig hold viser økende interesse for anleggssituasjonen i storbyene, selv om det ennå ikke har ført til de nødvendige økonomiske uttellinger når man ser bort fra støtten til kunstgressprosjektet. Styret vil arbeide videre for å minne myndigheter og offentlighet om idrettens betydning og behov.

## Idrettens samarbeidsutvalg

Kretsstyret har i 2001 prioritert arbeidet med idrettens samarbeidsutvalg i bydelene. Erfaringer har vist at det er store potensielle gevinster å hente i et bedre samarbeid mellom idrettslagene i en bydel og mellom lagene og bydelen. Samtidig var det et faktum at mange utvalg hadde vært forholdsvis passive siden etableringen av ordningen i 1999. Styret valgte derfor å styrke sekretariatets bemanning på dette felt. Dette ble fulgt opp med vedtakelse av reviderte retningslinjer for samarbeidsutvalgene i mai. Samtidig vedtok styret at utvalgene skulle ha en funksjon ved fordelingen av de lokale aktivitetsmidlene (statlige spillemidler). Dette var i tråd med NIFs ønsker om å styrke de lokale prosessene ved fordelingen. Fra Kulturdepartementets side var det imidlertid et krav at det var idrettsrådene som skulle avgjøre hvorledes midlene ble fordelt mellom idrettslagene i sin kommune og påse at retningslinjene blir fulgt. Siden det således var AU, som formelt idrettsråd, som skulle ha ansvaret og den endelige avgjørelsen, kunne samarbeidsutvalgene kun få innstillingsrett.

Kretsstyret la derfor opp til følgende fremgangsmåte:

- Oslos del av aktivitetsmidlene (drøye syv mill. kr) ble fordelt mellom bydelene på grunnlag av antall barn og ungdom
- styret utarbeidet retningslinjer basert på Kulturdepartementets overordnede retningslinjer og NIFs anbefalinger
- samarbeidsutvalgene fordelte på grunnlag av disse bydelens pott mellom de lokale lagene, og fremmet et forslag overfor OIK
- OIK kontrollerte at fordelingen ikke brøt med retningslinjene
- Hvis den ikke gjorde det, fulgte OIK samarbeidsutvalgets forslag i sin innstilling. Hvis den derimot brøt med retningslinjene, måtte OIK i rollen som idrettsråd, fastslå en fordeling mellom lagene i bydelen.

Denne prosessen og retningslinjene ble bekjentgjort for lagene ved utsendelse av to ekstranumre av OIK-Nytt. Retningslinjene ble også lagt ut på kretsens hjemmeside. Samtlige lag ble deretter invitert til møter i sitt samarbeidsutvalg. Fordelingen ble således gjennomført ved møter i samtlige 25 bydeler fra slutten av august til begynnelsen av oktober. Styrets håp om å revitalisere sovende utvalg ble dermed

oppfylt. Men fremmøtet og interessen kan vanskelig karakteriseres som overveldende. I møtene møtte fra ett (kun få steder) til seks, syv lag.

For å gi rom for lokale prosesser var retningslinjene med hensikt forholdsvis åpne. Dette førte også til svært ulike fordelinger. Noen få steder valgte de fremmøtte å dele potten seg i mellom. Men de fleste utvalg tok også hensyn til lag som ikke møtte, selv om man opplevde ulike varianter av "skjevfordelinger". Med såpass åpne retningslinjer risikerte man selvsagt ulike fortolkninger av reglene, men likevel var det forholdsvis få tilfeller hvor AU måtte gå inn som "oppmann". Med noen ytterst få justeringer godtok AU innstillingene fra 24 av utvalgene, mens midlene i en bydel ble fordelt administrativt. Totalt ble 214 lag tildelt aktivitetsmidler. Det var flere enn i 2000 da midlene ble fordelt på grunnlag av skriftlige søknader. Kretsstyret mener derfor at man bør bygge videre på årets erfaringer, slik at vi neste år kan få enda bedre lokale prosesser.

## Osloidrettens Studieforbund

Kretsstyret legger stor vekt på arbeidet for å utvikle kompetanse i lagene. Det har derfor stilt midler til disposisjon for Osloidrettens Studieforbund (OISF) slik at det kan besøke alle nye klubber og klubber med nye ledere med klubbutviklingskurs som "Klubben min" og "Fremtidskveld". Kretsen kjøpte dessuten tjenester av OISF i forbindelse med etableringen av Aker-RGI prosjektet.

## Prosjektene

Storbyarbeidet er videreført med sikte på å få en større del av befolkningen til å delta i lokal idrettsaktivitet. Med finansiell hjelp fra prosjektet tilbød 60 av våre lag i 2001 idrettslige lavterskeltilbud som særlig rettet seg mot barn og ungdom som ikke er organisert i idretten og innvandrerkvinner. Styremedlem Oddvar Bentsen leder Storbyutvalget som er et rådgivende organ for arbeidet.

Underprosjektet "Idrett og utfordring" som arbeider med ungdom med særlige behov, ble styrket med ansettelsen av en prosjektleder i februar. Dette prosjektet fortsetter å vokse og hadde i 2001 lokale prosjekter i 17 bydeler. Styret finner grunn til å understreke at dette arbeidet er av en slik karakter at det er nødvendig at lokalt barnevern og politi har ledende roller, og at idretten bidrar med utfordrende aktiviteter i den grad lagene har kapasitet.

*Byrådsleder Erling Lae var en av innlederne på OIK-samlingen i oktober, her sammen med OIKs leder Rolf Nyhus (Foto: Kai Albertsen).*

Styret har vært opptatt av å sikre "Aktiv på dagtid" en mer langsiktig finansiering slik at organiseringen (ansettelsesforhold m.m.) kan bringes ut av engasjementsstadiet. Det var klart at den økonomiske støtten fra Stiftelsen Helse og Rehabilitering (midler fra ekstralotteriet) ville falle bort pga. stiftelsens regelverk. Styret henvendte seg derfor til byråden for eldre og bydelene, og var svært fornøyd da byrådet i sitt budsjettforslag førte opp 1,5 mill. kr til Aktiv på dagtid. På bakgrunn av den store kommunale bruken av prosjektet, regner vi med at dette er en post som vil bli videreført.

## Forholdet til NIF

Organiseringen av den såkalte "NIF-linjen" (i motsetning til "særforbundslinjen") er stadig i støpeskjeen etter at nyordningen ble innført fra 1. mars 2000. I løpet av 2001 ble en rekke spørsmål knyttet til regionalt samarbeid, fordeling og prioritering av oppgaver, samspillet med NIF sentralt m.m. tatt opp i utredningen "Idrettslaget i fokus". Arbeidet med disse spørsmål ble oppsummert i dokumentet "Felles mål for idrettskretsene i 2002" som ble avgitt i slutten av november. Dokumentet måtte nødvendigvis være skrevet for en "gjennomsnittskrets" og alt var ikke like relevant for Oslo. Samtidig syntes styret at det i enkelte sammenhenger gikk for langt i detaljeringsgrad – på bekostning av kretsstyrenes handlefrihet. Dette ga vi også uttrykk for i en kommentar til NIF.

Idrettstinget vedtok i 1999 at idrettsstyret skulle utvikle en modell for overføringer til særforbund og idrettskretser. Den nye modellen som ble anvendt for første gang i 2001, er basert på objektive kriterier:

- lovpålagte oppgaver (drift av styre, ting/ledermøte, kontrollkomité, revisjon, kostnader til administrativ leder).
- organisasjonsomsorg (fast beløp til drift av Idrettens Hus, driftsstøtte pr. kontorplass, organisasjonsomsorg pr. antall medlemmer/lag).
- oppgaver (arbeid mot kommunale, fylkeskommunale organer og idrettsråd).

Totalt sett gir det nye systemet noe mindre overføringer fra NIF til OIK enn tidligere.

## Idrettspolitiske saker

Som en forberedelse av saker til Idrettstinget 2003, la NIFs styre i slutten av juli frem et dokument med en rekke medlems-, organisasjons- og rettighetsspørsmål. Styret har berømmet idrettsstyret for dette initiativet som muliggjør en bred debatt om viktige spørsmål i god tid før tinget. Styret utarbeidet et omfattende svar som bl. a. berørte følgende problemstillinger:

*- Individuelt medlemskap i særforbund*

Styret så ingen grunn til å innføre en ordning som vil svekke lagenes stilling og stilte seg avvisende til denne ideen. Vi så heller ingen grunn til at idretts-Norge skal benytte særlig mer tid, krefter og midler på dette spørsmålet.

*- Mosjonslag med direkte medlemskap i idrettskretsen/NIF (men altså uten særforbundstilhørighet)*

Styret er åpen for en slik mulighet hvis det er nødvendig for å bringe orden i dagens organisasjonsmessig uryddige forhold (med bl. a. Friskis&Svettis som medlem av Bedriftsidrettsforbundet).

*- Direkte representasjon av idrettslag på Idrettstinget*

Styret mente at det ikke er vesentlige momenter som taler for å endre dagens representasjonsordning, men derimot gode grunner for å beholde den. Vi har derfor vanskelig for å se at det er behov for å videreføre denne debatten.

*- Allianseidrettslag*

Styret mente at denne organisasjonsformen har flere positive enn negative sider og at den bør videreutvikles. I likhet med NIFs problemnotat mente vi at regelverket bør gi klarere hjemler for ordninger som skjermer bredde-, barne- og ungdomsidretten fra økonomisk risikoutsatt idrettsvirksomhet på eliteplan.

*- Firmanavn som idrettslagsnavn*

Styret mente at dette fortsatt bør være forbudt, og at dette er en sak som bør kunne avklares før tinget.

*- Forholdet til næringslivet – rettighetsspørsmål / rettigheter til arrangement/medieavtaler*

Styret fremholdt at det må være en grunnleggende premiss for det videre arbeidet med disse spørsmål at idretten ikke må gi slipp på den verdi som eiendomsretten til idrettsarrangementene representerer.

Styret har også behandlet et høringsdokument fra NIF om mosjonsidrettens plassering i norsk idrett. Styret mente at dokumentet fokuserte for sterkt på særforbundenes rolle i denne sammenheng, og påpekte at idrettslagene kun var sporadisk nevnt. I vårt svar fremholdt vi at særforbundene – med sin oppmerksomhet om toppidretten – trolig har mer distanse til mosjonsaktiviteter, og at det først og fremst er nødvendig å konsentrere seg sterkere om idrettslagenes plass, ansvar, oppgaver og rammebetingelser dersom man ønsker å utvikle en overordnet mosjonspolicy for norsk idrett.

## Samarbeidet med Oslo kommune

Oslo Idrettskrets har et omfattende samarbeid med Oslo kommune på mange plan. Kretsstyrets arbeid er spesielt rettet mot det politiske nivå, og representanter for styret og generalsekretær har gjennomført en rekke møter med byrådet representert ved byrådslederen, byråden for miljø og samferdsel og byråden for næring og byutvikling. Den nye miljøbyråden og hennes byrådssekretær ble 21. februar invitert til Osloidrettens hus på Ekeberg hvor de fikk en omfattende innføring i kretsens mangslungne virksomhet. I forbindelse med budsjettbehandlingen møtte representanter for kretsstyret bystyrets samferdsels- og miljøkomité.

debatt

Skriv kortest mulig. Vi forbeholder oss retten til å forkorte. Innlegg som er sendt til andre aviser, trykkes ikke. Oppgi navn, adresse og telefon på dagtid. Bruk helst e-post. Eller telefax.

Skriv til Aftenposten, debattredaksjonen, postboks 1178 Sentrum, 0107 Oslo. Elektronisk post: debatt@aftenposten.no Telefax: 22 86 40 89

Bislett må leve!

Av Rolf Nyhus, leder i Oslo Idrettskrets

I tre generasjoner har Bislett vært byens hovedstadion til glede for utallige deltagere og tilskuere. Nå trenger anlegget en oppgradering slik at betongen ikke skal falle ned av seg selv, og for at den igjen skal bli en arena som holder internasjonale mål. Det siste krever en idrettsflate som rommer åtte løpebaner og en gressmatte med tilstrekkelig bredde. I praksis lar ikke dette seg gjøre uten å rive dagens Bislett, forstørre eller dreie idrettsflaten, for så å gjenopphygge tribunene. Det er dette som er «nye Bislett». Ikke et gigantstadion, men et anlegg av dagens størrelsesorden. Uten en slik operasjon vil ikke Bislett kunne fortsette som friidrettens hovedarena i Norge, med topp internasjonale stevner.

Det er også nødvendig for at det skal være et godt tilbud til fotballen. Og la oss nå slippe å høre at Oslo-fotballen ikke har behov for Bislett. Se bare på situasjonen neste sesong.

Med to tippeligalag og to lag i 1. divisjon skal det [illegible] tidig. Slikt kan jo skje igjen! Det nye idrettsanlegget på Bislett vil i tillegg tjene som arena for en rekke andre idretter.

Nye Bislett er beregnet å koste 670 mill. kroner. Summen innbefatter ny idrettshall til bydelen, nødvendig omlegging av Bislettgata og en sikkerhetsmargin i tillegg til selve stadionanlegget. Det er en anselig sum, men det er samtidig en investering som [illegible] betydelig samfunns- forbindelse med store arrangementer som Holmenkollstafetten, Bislett Games og Grete Waitz-løpet.

For noen år siden ble det foretatt beregninger som antydet at slike Bislett-baserte stevner bidro med rundt 60 mill. kroner til omsetningen i byens butikker, spisesteder og hoteller. Vi må heller ikke glemme at Bislett er et av de mest kjente landemerker i Oslo, som bidrar til å sette byen på kartet blant millioner års perspektiv. Og det er ikke bare elitidretten som trenger anlegget. I alle år har Bislett vært en inspirasjonskilde for breddeidretten og for ungdom med ambisjoner. Det er næranlegg for åtte skoler daglig. I forbindelse med Holmenkollstafett, Grete Waitz-løp, skolemesterskap o.l. er det i løpet av året titusenvis av deltagere som benytter og lar seg inspirere av byens store arena. Det er denne spennende dobbelt- [illegible] som gjør Bislett så

«Nye Bislett bygges ikke for ett fotballag eller et spesielt friidrettsstevne som enkelte synes å tro»

Oslo Energi

Gamle Bislett. Nærmere 5000 betalende tilskuere var på Bislett da Kjelsås og Vålerenga møttes til kamp i mai i år. Oslo-fotballen har så absolutt behov for Bislett stadion, mener innsenderen. FOTO: ØRN E. BORGEN

Bislett må ikke rives

Av Carl Lindblad, nestleder i Vinderen bydelsutvalg

I en artikkel i Aftenposten 20. november skriver Hilde Lundgaard at ekspyråd Anne Herseth ønsker å rive hele ruklet (Bislett stadion).

De fleste sentrale Oslo-politikere har ikke besteforeldre eller foreldre som er oppvokst i Oslo, de er ofte heller ikke født i Oslo. Dette er et problem, fordi de gir blaffen i hva våre forfedre har skapt og bygget opp.

Vi vet hva Oslo-politikerne fikk til tidligere med adskillig mindre midler enn i dag. De kjøpte opp store eiendommer, som Frognerseteren og Marka til Tryvann etc. De bygget Torshov, Lilletøyen hageby, Ullevål hageby osv. Frognerparken og Frogner stadion samt Rådhuset ble bygget i tider med dårlig økonomi. Til de olympiske leker i 1952 ble Jordal Amfi og Bislett bygget.

«. . .det viktigste for våre politikere i dag er å selge og rive det våre forfedre har skapt»

Mine besteforeldre, foreldre og jeg selv har vært nye på Bislett, både sommer og vinter. Vi har opplevd mange verdensrekorder der, og har mange uforglemmelige fine minner derifra.

*Byråd Hilde Barstad (tv) sammen med lederen i Oslo Idrettskrets, Rolf Nyhus, nestleder i OIK, Anne-Britt Nilsen og byrådssekretær Anne Haabeth Rygg under et besøk i Osloidrettens Hus på Ekeberg i begynnelsen av året. (Foto: Kai Albertsen)*

## Kommunedelplanen / Oslopakke idrett

Byrådet la i januar frem forslag til kommunedelplan for anlegg og områder for idrett og friluftsliv 2001-2004. Som et vedlegg til planen, var det utarbeidet et prioritert handlingsprogram for idrett og friluftsliv 2001-2004. Dette programmet var bl. a. basert på omfattende innspill fra Oslo Idrettskrets i år 2000 og bød ikke på vesentlige overraskelser. For osloidretten har vedtakelsen av planen i mars stor betydning også fordi den er en forutsetning for at anlegg kan bli delfinansiert av statlige spillemidler.

Behandlingen av kommuneplanen ble sammenvevd med oppfølgingen av "Oslopakke idrett" som ble vedtatt i prinsippet ved bystyrets budsjettbehandling i desember 2000. Fra opposisjonen ble det signalisert vilje til å øke rammen for pakken. Kretsstyret så selvsagt svært positivt på denne utviklingen. Vi fant det likevel på sin plass å advare bystyret mot å flytte penger fra prosjekter som allerede var vedtatt og dels fullført (kunstisanlegg Gressbanen / Holmenkollen), for å kunne finansiere nye prosjekter. Resultatet ble at bystyret besluttet å tilføre budsjettet 50 mill. friske kroner fra kommunens tomtesalg på Fornebu til hallprosjektene på Trasop og Apalløkka. Samtidig fattet bystyret et prinsippvedtak om at barn og unge under 25 år skulle ha gratis tilgang til kommunens idrettsanlegg fra og med 2002.

## Kommunens budsjett 2002

I kretsens budsjettbrev til byrådet i juni understreket styret bl.a.:

- behovet for en stabil investeringsramme på 110 – 120 mill. kr årlig eksklusive Bislett i 2002/2003 slik at etterslepet for fireårsperioden 2000 - 2003 kunne hentes inn. Konkret prioriterte vi restfinansiering av Apalløkka og Trasop idrettshaller, femti prosent av bussgarasjen på Bjølsen (Kulturdepartementet hadde signalisert vilje til å finansiere resten), 28 mill. kr til Oslo Kunstgressanlegg A/S, samt ny skoleidrettshall på Bøler. I tillegg ba vi byrådet følge opp finansieringsplanen for Nye Bislett. Vi understreket også behovet for midler til rehabilitering av bl. a. Manglerudhallen.
- behovet for å prisjustere hodestøtten etter at den hadde vært uendret i fire år
- ønsket om 2 mill. kr til det generelle arbeidet i Storbyprosjektets regi
- behovet for mer permanent driftsstøtte til Aktiv på dagtid slik at prosjektet kunne videreføres.

I forhold til ønskene måtte byrådets budsjettforslag i oktober betraktes som et forholdsvis positivt svar. Forslaget

- sikret fullfinansiering av idrettshallene på Apalløkka og Trasop
- fulgte opp handlingsprogrammet med 70 mill. kr til nye Bislett
- bevilget 7,75 mill. kr til Oslo Kunstgressanlegg A/S
- foreslo en tre baners skoleidrettshall på Bjørnholt
- fulgte opp bystyrets prinsippvedtak fra mars om at barn og unge under 25 år skulle ha gratis tilgang til kommunens idrettsanlegg (i virkeligheten gikk man lenger ved å fjerne treningsavgiften for all idrett)
- foreslo 1,5 mill. kr til Aktiv på dagtid.

På bakgrunn av forslaget konsentrerte kretsstyret arbeidet overfor bystyret om

- å øke bevilgningen til kunstgress
- få startet rehabilitering av Manglerudhallen (som var utelatt i forslaget)
- få midler til bussgarasjen på Bjølsen
- få prisjustert hodestøtten.

Resultatet av komitebehandlingen ble at bystyret i desember plusset på 17,5 mill. til kunstgressbaner og bevilget 20 mill. kr til rehabilitering av Manglerudhallen. Sammen med byrådets forslag ga dette et samlet investeringsbudsjett på ca. 240 mill. kr i 2002. Derimot lyktes vi ikke i å få en prisjustering av hodestøtten. Totalt sett måtte vi likevel si oss godt fornøyd med sluttresultatet, og styret tillot seg også å karakterisere bystyrets budsjettvedtak som et langt skritt i riktig retning.

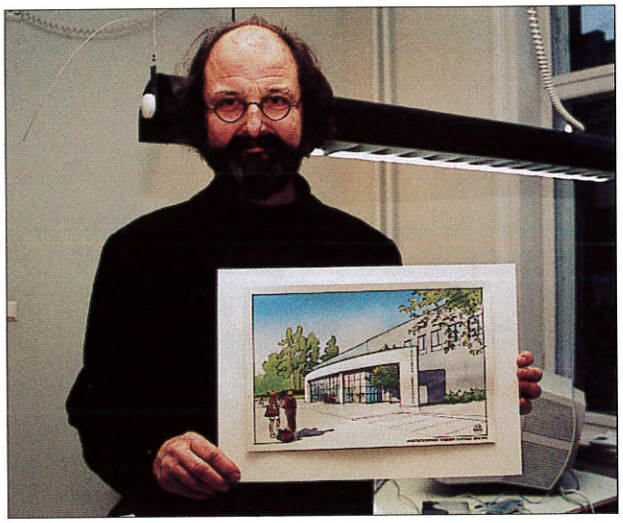

*Behandlingen av kommunedelplanen i mars gav friske kroner fra kommunens tomtesalg på Fornebu til hallprosjektene på Trasop og Apalløkka. Her er arkitekt Torbjørn Sletvold med planskissen for inngangspartiet på den nye Apalløkka Idrettshall. Sletvold har arbeidet i over ti år med disse planene, som nå ser ut til å bli realisert. (Foto: Kai Albertsen).*

## Nye Bislett

Styret betrakter Nye Bislett som den viktigste anleggssaken på mange år. Årsaken er dels at det er tale om kommunens ene store arena for sommeridretter, dels at vi anser at saken står ved et avgjørende veiskille. Enten får vi nå et vedtak som sikrer byen en hovedarena i to, tre nye generasjoner, eller vi risikerer at Bislett i løpet av få år vil bli avviklet, i hvert fall som hovedstadion. Kretsstyret har derfor lagt ned mye arbeid i saken.

Konsekvensutredningen i henhold til Plan- og bygningsloven ble fremlagt i august. Vi utarbeidet en omfattende uttalelse der vi understreket at Nye Bislett Stadion er det eneste av de tre skisserte alternativer (0-alternativet, mellomalternativet, Nye Bislett) som tilfredsstiller idrettens krav. I tillegg til å holde internasjonale mål for friidrett og fotball, inneholder forslaget også innendørs løpebane, plass til hall med en, alternativt to håndballflater, og flere treningsrom av

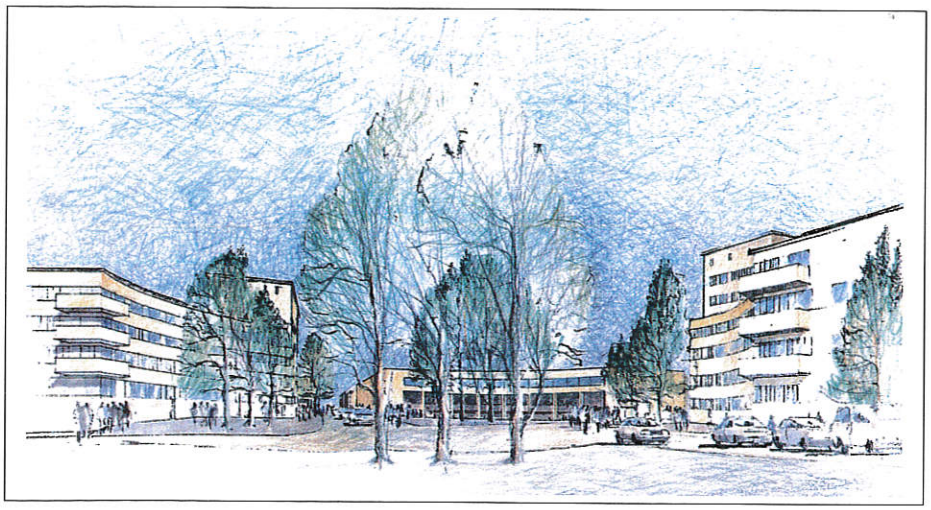

*Nye Bislett Stadion sett fra M. Lørdahls plass. Illustrasjon: CF Møllers Tegnestue.*

varierende størrelse (50 – 250 kvm.). Alt i alt vil Nye Bislett kunne bli et godt tilbud til svært mange idretter utover friidretten og fotballen. Mange har allerede meldt sin interesse og så langt vi har oversikt, snakker vi om omlag 15 ulike idrettsgrener som potensielle brukere.

Styret pekte også på at Nye Bislett Stadion er gitt en svært heldig arkitektonisk utforming som i hovedtrekk viderefører dagens størrelsesorden. Vi anbefalte derfor at alternativet Nye Bislett Stadion legges til grunn for den videre saksbehandling.

I løpet av året har kretsstyret arbeidet aktivt for å sikre de lovede bevilgninger fra kommunen og staten. Vi gleder oss over at bystyret vedsto seg sitt tilsagn og bevilget 70 mill. kr i budsjettet for 2002. Men dessverre løp Arbeiderpartiregjeringen fra Kulturdepartementets tidligere løfter få dager før den gikk av, og det har så langt ikke lykkes oss å få den nye samarbeidsregjeringen til å endre standpunkt på statens vegne. Ved årsskiftet ble det arbeidet med ulike opplegg for å sikre prosjektet. Alt tyder på at 2002 blir et avgjørende år.

## Handlingsprogrammet for Oslo indre øst

I forbindelse med at handlingsprogrammet for Oslo indre øst har virket i fem år, dvs i halvparten av den planlagte perioden, tok OIK et initiativ overfor byrådet. Vi hadde ikke unngått å registrere at en stadig større del av midlene benyttes til løpende drift. I et perspektiv som strekker seg over de neste fem år, mente vi at det er viktig å anvende en vesentlig større del av midlene til å skape fysiske strukturer som kan bedre leveforholdene i de tre bydelene som inngår i programmet. Dette krever at det legges større vekt på investeringer i den gjenværende programperioden. Dette gjør man sikrest ved å endre fordelingsnøkkelen slik at en betydelig større del enn dagens 16,4 prosent settes av til gjennomføring av investeringsprogrammer (prosjekter over 3 mill. kr). OIK foreslo derfor at denne posten trappes opp til 50 prosent i løpet av et par år. Det gjenstår å se om byråd og bystyre følger vår anbefaling.

## Festeavgiftssaken

Representanter for kretsstyret og generalsekretæren har hatt møter med byråden for næring og byutvikling for å drøfte spørsmålet om festeavgifter for kommunale festeeiendommer for idrettsanlegg. Dette er en svært viktig sak for osloidretten ut fra både en økonomisk og prinsipiell synsvinkel, og byrådet har i lengre tid arbeidet med problemstillingen med sikte på å legge den frem for bystyret. Dessverre har det vist seg svært vanskelig å få byrådet til å fatte en avgjørelse i saken, og til tross for løfter om det motsatte, må vi bare konstatere at den heller ikke ble avgitt i 2001.

## Oslo Kunstgressanlegg AS

Oslo Kunstgressanlegg AS ble formelt stiftet i februar 2001 med Oslo Idrettskrets, Oslo Fotballkrets og Norges Fotballforbund som eiere (hver av partene har 334 aksjer à 100 kr). Selskapets formål er å utvikle, planlegge, bygge og drive kunstgressbaner i Oslo kommune. Selskapet har utarbeidet en omforent utbyggingsplan for de 27 baner det ønsker å bygge i perioden 2001 - 04 med en innbyrdes prioritering mellom prosjektene.

Ved behandlingen av revidert nasjonalbudsjett i juni ble det bevilget åtte mill. kr til utbygging av kunstgressbaner i Oslo. Departementet la i proposisjonen opp til at utbetalingen av tilskuddet skulle skje etter nærmere avtale med Oslo Kunstgressanlegg og Oslo kommune. I tillegg har staten gitt tilsagn om at 17 av de 25 millionene den krevde tilbakebetalt ved salget av Spektrum, skal benyttes til ekstraordinær støtte til kunstgressprosjektet. Hver bane vil dessuten motta 2 mill. kr i ordinære spillemidler. I kommunens budsjettvedtak i desember lå det 25,25 mill. kr til kunstgress og i de nærmeste år er det avsatt 15 mill. kr årlig i økonomiplanen. Utover dette har OBOS gitt tilsagn om 10 mill. kr i sponsormidler til kunstgressbaner i Groruddalen. Muligheten for å få realisert prosjektet synes med andre ord ganske gode.

*Oslo Idrettskrets, Oslo Fotballkrets og Norges Fotballforbund står bak selskapet Oslo Kunstgressanlegg AS her representert med Rolf Nyhus, fotballkretsens Tore B. Ramton og visepresident i NFF, Jan Hallstensen (Foto: Kai Albertsen).*

# Kretsstyrets arbeid

*OIK utpekte Oslo Sportsklubb som Årets Idrettslag i 2001. Den nye idrettshallen Hangar'n i sentrum drives av klubben, og idrettskretsens Storbyprosjekt støtter og finansierer mange av aktivitetene i hallen. Her er en gjeng klubbmedlemmer før det første offisielle NM i breakdancing. Fra venstre Ali, Marianne Storli, leder i klubben Amjad Hussain og Jill Thorseth. (Foto: Kai Albertsen).*

## Takk

Kretsstyret vil rette en stor takk til de ansatte i Oslo Idrettskrets ved generalsekretæren. Vi har en profesjonell administrasjon med entusiastiske medarbeidere som gjør en innsats langt ut over det man kan forlange.

Vi er svært fornøyd med den skikkelige tilretteleggingen og gode saksbehandlingen vi nyter godt av. Og vi er imponert over den innsats og entusiasme de ansatte legger for dagen i forbindelse med store og ressurskrevende arrangementer som Idrettsfestivalen, Skoleidrettsdagen og Skoleskidagen.

Nye oppgaver står i kø. I trygg forvisning om at generalsekretæren og administrasjonen vil gjøre sitt ytterste for å løse dem, takker kretsstyret for et godt samarbeid i 2001.

# Kretsstyrets representasjon 2001

## Særkretsting

| | | |
|---|---|---|
| Oslo Bandykrets | 28/5 | Bjørn Drevvatne |
| Oslo Bedriftsidrettskrets | 29/3 | Rolf Nyhus |
| Oslo Bowlingkrets | 13/3 | Bjørn Drevvatne |
| Oslo Cyklekrets | 5/11 | Odd Bjørn Bratt |
| Oslo Friidrettskrets | 23/2 | Odd Bjørn Bratt |
| Oslo Fotballkrets | 8/12 | Rolf Nyhus |
| Oslo & Akershus Gymnastikk og Turnkrets | 24-25/3 | Anne-Britt Nilsen |
| Oslo Handicapidrettskrets | 27/6 | Siv Johanne Moen |
| Oslo Håndballkrets | 8.-9/6 | Rolf Nyhus |
| Oslo Ishockeykrets | 31/5 | Rolf Nyhus |
| Akershus & Oslo Motorsykkelkrets | 1/3 | Odd Bjørn Bratt |
| Oslo Orienteringskrets | 5/2 | Anne-Britt Nilsen |
| Oslo & Akershus Rytterkrets | 25/2 | Oddvar Bentsen |
| Oslo Skikrets | 30/5 | Rolf Nyhus, Anne-Britt Nilsen |
| Oslo Svømmekrets | 7/3 | Odd Bjørn Bratt |
| Akershus & Oslo Skøytekrets | 22/5 | Berit Loennechen Feiring |
| Oslo Volleyballkrets | 25/4 | Odd Bjørn Bratt |
| e.o. ting | 12/6 | Anne-Britt Nilsen |

## Annen representasjon

| | | |
|---|---|---|
| Åpning nytt sportsdekke Grünerhallen | 7/4 | Rolf Nyhus |
| Vivil lekene | 26/5 | Anne-Britt Nilsen |
| Special Olympics | | Rolf Nyhus |
| Åpning klubbhus Groruddalen Golfklubb | 9/6 | Anne-Britt Nilsen |
| Fristil Cup | 15/9 | Siv Johanne Moen |
| Turnhallen 100 år | 6/11 | Rolf Nyhus |

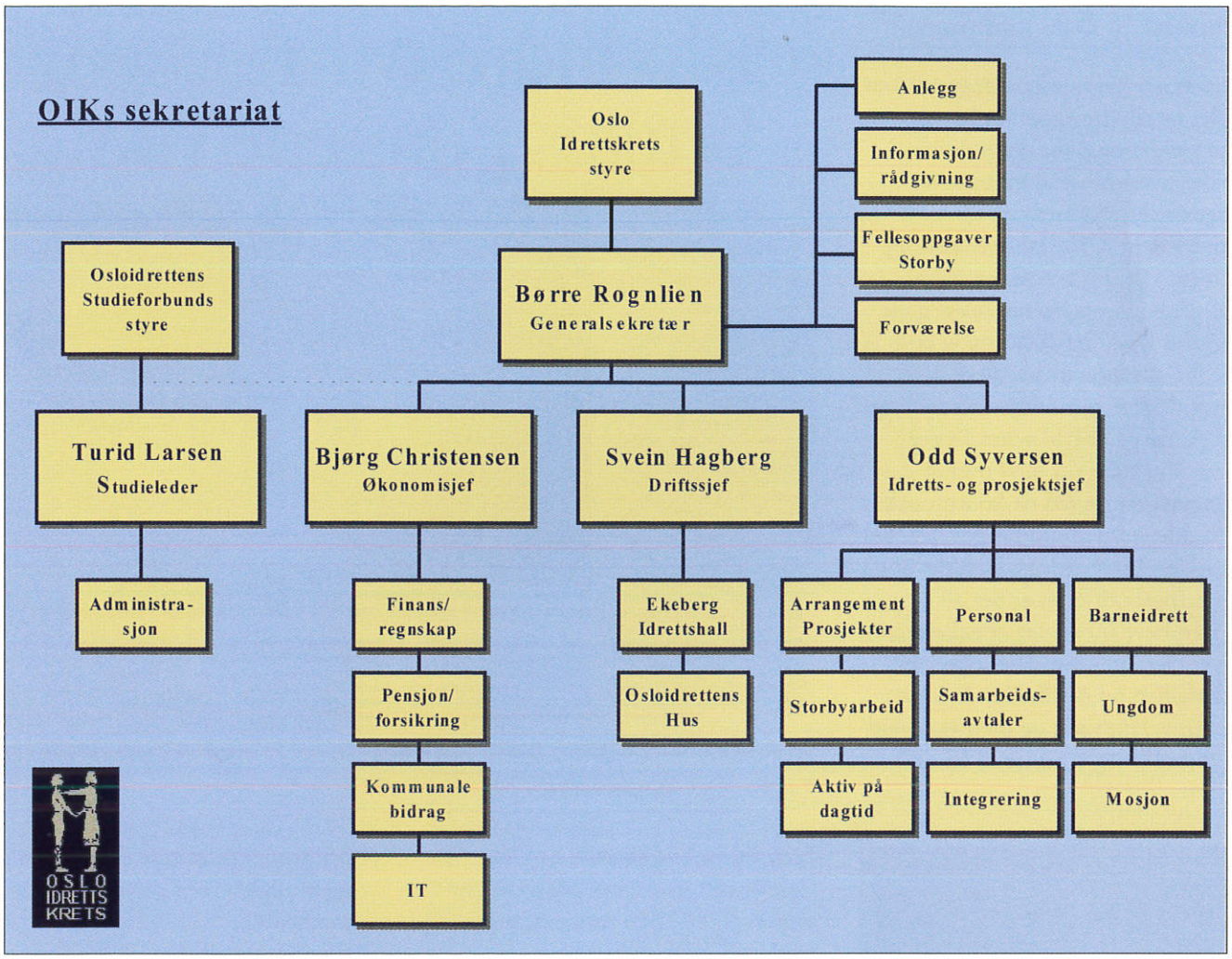


*OIKs administrasjon hadde denne organisasjon i 2001.*

2001 ble det første hele året med nyorganisering av norsk idrett i en NIF- og en særforbundslinje. Nyordningen har naturlig nok krevd en del avklaringer av kompetanseforhold og fordelinger av oppgaver mellom de ulike nivåer, og fremdeles er det forhold som må gå seg til. Likevel må vi konstatere at mye er ved det gamle. Det er tross alt kretsstyret vi rapporterer til og som er vår oppdragsgiver.

Sekretariatet er blitt styrket mannskapsmessig. Odd Syversen tiltrådte som ny idretts- og prosjektsjef 1.6 etter at stillingen som sekretariatets nestleder hadde stått vakant siden 1.2. Også på andre posisjoner er sekretariatet blitt styrket (se nærmere under Intern organisering). Dette har gjort det mulig å øke innsatsen i prosjektet "Idrett og utfordring". Økt kapasitet gjorde det dessuten mulig å desentralisere fordelingen av aktivitetsmidlene for barn og ungdom. Dette har ført til en revitalisering av samarbeidsutvalgene. Internt har sekretariatets IT-funksjon fått en høyst nødvendig forsterkning. Totalt sett må 2001 kunne karakteriseres som et godt arbeidsår for sekretariatet. I samarbeid med styret og lagene har vi nådd en del viktige mål for osloidretten, men vi har stadig nye som viser seg i horisonten.

*Generalsekretær Børre Rognlien var OIKs representant under åpningen av kunstgressbanen på Grorud. (Foto: Kai Albertsen).*

## Forholdet til Oslo kommune

Sekretariatet har viktige oppgaver som utreder og tilrettelegger for kretsstyret. Dette gjelder også for det politiske arbeidet overfor byråd og bystyre. Mange av disse prosessene og resultatene av dem er forholdsvis utførlig beskrevet i styrets beretning. Som styret gleder vi oss over et svært godt anleggsbudsjett for 2002, og vi er glade for at meget av usikkerheten knyttet til den fremtidige finansieringen av Aktiv på dagtid synes å være fjernet. Vi gleder oss også over at treningsavgiftene ved de kommunale idrettsanlegg (med unntak for badene) er avviklet. I forbindelse med det gode investeringsbudsjettet er det all grunn til å fremheve innsatsen til enkelte av lagene. Den lykkelige løsningen for Trasophallen og Apalløkka skyldes ikke minst langvarig og iherdig arbeid fra Oppsal IF og Ammerud IF.

# Oslo indre øst-midlene - brukes pengene riktig?

*Av Børre Rognlien, generalsekretær i Oslo Idrettskrets*

**Handlingsprogrammet** for Oslo indre øst har nå virket i fem år. Programmet innebærer at stat og kommunene over en tiårsperiode bruker en milliard «ekstraordinære» kroner i bydelene Sagene-Torshov, Grünerløkka-Sofienberg og Gamle Oslo. Det er en formidabel sum og en betydelig satsing. Oslo Idrettskrets mener at tiden er inne til å foreta en mer grunnleggende gjennomgåelse av hvorledes handlingsprogrammet virker. Hva har man oppnådd i forhold til målsetningene, og hva bør man eventuelt gjøre annerledes i årene som kommer.

I tråd med den politiske plattform for programmet benyttes midlene både til ekstraordinære tiltak på driftssiden og til investeringer i varige fysiske forbedringer i bydelene. Spørsmålet er om man har funnet den riktige balansen mellom drift og investering. Oslo Idrettskrets har ikke unngått å registrere at en stadig større del av m[illegible] [illegible]ttes til lø-

**Idrettspark.** *Et område befolkningen kan ta i bruk, gjerne til spontan aktivitet eller som møteplass, skriver innsenderen. Bildet er tatt i Marseille, hvor folk møtes til et spill petanque.* FOTO: SCANPIX/EPA

Med en slik endring vil vi ha bedre muligheter til å høyne standarden på de varige tilbudene til beboerne. Oslo Idrettskrets' styre har lansert idéen om en idretts-

dersgrupper. Her er det mange muligheter: utendørs bordtennisbord, boccia, petanque, frisbee-golf, sjakk, dam eller hva befolkningen måtte

**«Samtidig bør** [illegible]

ikke bare til vedlikehold men også til opprustning og forbedringer. Det er vanskelig å se at Oslo indre øst-midlene kan anvendes på noen

*Generalsekretær Børre Rognlien påpeker i dette innlegget behovet for en grunnleggende gjennomgang av hvorledes handlingsprogrammet for Oslo indre øst virker.*

*Oslo kommune er hvert år vertskap for utdelingen av idrettsmerkestatuettene, ærespriser og stipend. Her gratulerer ordfører Per Ditlev-Simonsen Anne-Mari Gulbrandsen fra IL Varg som mottok både Gjensidige NORs idrettsstipend og Oslo kommunes idrettsstipend. (Foto: Svein-Ivar Pedersen).*

### Eiendomsprosjektet

Oslo kommunes eiendomsprosjekt avga i juli 2001 en prosjektrapport med forslag til ny organisering av Oslo kommunes eiendomsvirksomhet. Hensikten er å få færre forvaltere og mer kostnadseffektiv forvaltning av kommunens eiendomsmasse. OIK kom over rapporten ved en tilfeldighet, og sekretariatet innså raskt at dette var en sak med store potensielle følger for osloidretten. På grunn av tidsnød ble det avtalt med styret at administrasjonen i første runde skulle takle saken vis-à-vis Eiendomsprosjektet.

Rapporten reiste tre problemstillinger av særlig interesse for idretten:

- et nytt kommunalt foretak, Undervisningsbygg KF, skulle få tilført de bad og idrettsbygg som ligger på eller i tilknytning til skoleområder
- i påvente av organisasjonsprosessene i Friluftsetaten tok ikke prosjektet stilling til hvorledes de resterende større idrettsbygg/anlegg og bad bør organiseres. Men prosjektet fremhevet at et alternativ var at de organiseres som et selskap som skal drive etter såkalte forretningsmessige prinsipper med krav til avkastning og mulighet for å selge kapasitet i markedet
- Eiendomsprosjektet gikk inn for at Friluftsetaten fortsatt bør ha forvaltningsansvaret for friarealer, parker, kunstgressbaner mv. (dvs. for de idrettsanlegg som ikke inngår i de større idrettsbygg/anlegg og bad).

Resultatet kan dermed bli en tredeling av forvaltningsansvaret for byens idrettsanlegg med uklare følger for idretten. I et omfattende brev til kommunen understreket sekretariatet at dette ville bety en reversering av den gjeldende politikk der siktemålet har vært å samle en størst mulig del av byens idrettsanlegg, små som store, på en hånd, og der forvaltningen har skjedd i et nært samarbeid med idretten. Vi argumenterte også sterkt mot tanken om en såkalt forretningsmessig drift av anleggene med mulighet for salg på det åpne markedet. Dette vil i beste fall bety at bystyret måtte bevilge renter på sin egne investeringer, i verste fall risikerer idretten å bli presset ut av aktører som er i stand til å betale markedsleie.

Dette er en sak som antagelig vil finne sin løsning i 2002.

**Leie av skolenes gymnastikksaler**
I 1997 besluttet bystyret at idrettslag med utøvere under 19 år har førsterett til leie av skolenes lokaler ved siden av skolens egenaktivitet som kor, korps og orkestre. Bystyret bevilger hvert år pengene til leien, slik at den i praksis er gratis. Idrettsutøvere over 19 år har 2. prioritet til en leie som dekker kostnadene.

Tross dette har vi problemer med skoler som krever leie for barn og unges treningstid. For gruppene med utøvere over 19 år opplever vi krav om leie som ikke er i overensstemmelse med de veiledende satser som ble fastsatt av Skoleetaten i 1998.

Dette er en sak som fører til mye merarbeid og uro både for de berørte lagene og for sekretariatet som tidvis må be etaten innprente reglene overfor aktuelle rektorer. Vi har også tatt et initiativ for å bringe klarhet i prissystemet. Vi har bedt Skoleetaten innskjerpe at det er de veiledende satser som gjelder, eventuelt med en prisjustering basert på utviklingen av konsumprisindeksen. Det siste forholdet har ennå ikke fått sin løsning.

**Nye Bislett**
Arbeidet med å få til den nødvendige oppgraderingen av Bislett har lagt beslag på betydelig kapasitet i sekretariatet. Ved siden av støttefunksjonen for styrets arbeid med denne saken, har generalsekretæren vært direkte involveres om medlem av byggekomiteen. Generalsekretæren har dessuten tatt initiativ til og ledet en brukergruppe som bl. a. omfatter representanter for friidretts- og fotballkretsen. Denne gruppen har sørget for at prosjektet har fått en utforming som ivaretar de nødvendige tekniske krav og ønsker.

## Aktiv på dagtid

OIK har i 2001 som de foregående år, tatt et betydelig samfunnsansvar overfor svakstilte grupper i Oslo gjennom Aktiv på dagtid. Stadig flere benytter seg av prosjektets daglige tilbud til alle mellom 18 og 65 år som er i en trygdesituasjon; arbeidssøkende, sykmeldte, de under attføring/rehabilitering, sosialklienter, uføre- og andre

*Reidar Moe (54) oppsøkte "Aktiv på dagtid" fordi venner anbefalte det,. I dag drøye to år senere er han selv instruktør og bruker all sin fritid på prosjektet. Her i den nye nærmiljøhallen Hangar'n i Vahlsgt. midt i Oslo sentrum. (Foto: Kai Albertsen)*

trygdede. Tilbudet er i 2001 blitt utvidet og består nå av trim til musikk/aerobic-ung, spinning, ryggtrening, avspenning, tai chi, svømmeopplæring, vanngymnastikk og svømming, turgåing, klatring, innebandy, fotball, bordtennis, badminton, basketball og fotball. Prosjektet har fremdeles gunstige leieavtaler med Friskis&Svettis i Munkedamsveien, mens ballaktivitetene er flyttet til Hangar'n.

Prosjektet hadde i 2001 rundt 1.000 individuelle medlemmer. I tillegg kom deltakerne fra over 200 offentlige institusjoner/avdelinger som benytter tilbudet som et ledd i rehabiliteringen, ettervernsopplegg eller motivasjonstiltak. Daglig deltar ca. 200 i prosjektets aktiviteter. For det meste er det tale om mennesker med skjulte funksjonshemminger, deriblant rusmisbrukere, kriminelle og mennesker med psykiske lidelser. Instruktørstaben er derfor utvidet med flere dyktige og erfarne instruktører som lønnes på timebasis. En faglig referansegruppe er opprettet i løpet av året.

Det er i 2001 utarbeidet en infoplakat og en ny, praktisk timeplanfolder. Den sendes ut i 20.000 eksemplarer tre ganger i året.

Aktiv på dagtid mottok i 2001 1,5 mill. kr i støtte fra Oslo kommune samt 500.000 kr fra Stiftelsen Helse og Rehabilitering (spillemidler) til underprosjektet "Aktiv rehabilitering". Prosjektet har også mottatt et mindre beløp i tilskudd fra fylkeslegen i Oslo.

## Aker trenerteam for ungdom

Aker trenerteam er opprettet på grunnlag av en samarbeidsavtale mellom NIF og Aker RGI som trådte i kraft 1. januar 2001. Gjennom denne får osloidretten finansiell støtte til ungdomsarbeidet ved at 14 idrettslag får anledning til å betale trenere. Siktemålet er å redusere frafallet ved å få flere ungdommer til å bli i idretten som utøvere, trenere, ledere og dommere. Aker RGI betaler et beløp på kr 2 millioner pr. år i to år til prosjektet som omfatter idrettskretsene i Møre og Romsdal og Oslo. De 14 klubbene i Oslo har valgt ut hver sin trener som inngår i prosjektet. 11 idretter er representert, hvorav Capoeira (kampdans) nok er den mest "eksotiske".

*Seks av de nye instruktørene i Aker-RGI trenerteam, fra venstre Gerhard Taylor, Agnete Aure, Mikkel Lund, Svein Gulbrandsen, Stephen Newey og Andreas Haugtein. (Foto: Audun Ekeland).*

*OIK samlingen på Sundvolden samlet over 80 engasjerte idrettsledere. Innfeldt byrådsleder Erling Lae (H) som gjestet samlingen. (Foto: Kai Albertsen)*

## Integrering

Norges Funksjonshemmedes Idrettsforbund har overtatt ansvaret for integreringsarbeidet og derigjennom også personressursene (integreringskonsulenten). Oslo Funksjonshemmedes Idrettskrets har tatt opp spørsmålet om nedleggelse av kretsen. Problemstillingen er ikke endelig avklart. Oslo Idrettskrets er fremdeles arbeidsleder for integreringskonsulenten.

*Øivind Hansen er ansatt som integreringskonsulent. (Foto: Kai Albertsen)*

## Norsk Idrettsmedisinsk Institutt AS (NIMI)

OIK har en eierandel på rundt 5 prosent i Norsk Idrettsmedisinsk Institutt AS. Oslo Bedriftsidrettskrets har en tilsvarende andel, mens Norge Håndballforbund eier ca. 1,5 prosent. Bakgrunnen er at osloidretten legger vekt på å ha et godt medisinsk støtteapparat for våre aktive. Kretsens generalsekretær har siden 1999 vært idrettens representant i selskapets styre. Også i 2001 har samarbeidet med NIMI fungert meget godt.

## OIK-samlingen

Samlingen ble denne gang gjennomført på Sundvollen Hotell, med ca 80 deltagere. Nytt av året var at lederne for idrettens samarbeidsutvalg i bydelene var invitert, i tillegg til ledere og ansatte i Oslo Idrettskrets, Osloidrettens Studieforbund og alle særkretsene. Byrådsleder Erling Lae, byråd Hilde Barstad, generalsekretær Ivar Egeberg i NIF, redaktør Åge Dalby fra Hjemmet Mortensen Forlag, daglig leder i Bækkelagets Sportsklub, Frode Kyvåg, Dagfinn Arntzen fra samarbeidsutvalget i bydel 16, Mette Nordhus og Kjersti Larsen, begge fra NIF og styreleder i Oslo Idrettskrets, Rolf Nyhus, sørget for en innholdsrik samling, hvor penger, anlegg og ungdomsfrafallet ble spesielt fokusert.

## Samarbeidspartnere

Samarbeidet med Skadeforsikringsselskapet if... og vår bankforbindelse gjennom mange år, Gjensidige NOR, ble videreført gjennom 2001, i den samme gode ånd som tidligere. I denne sammenheng vil vi spesielt nevne samarbeidet med if... om profileringsaktivitetene under Norway Cup på Ekebergsletta som et godt eksempel på praktisk samarbeid . "Ildsjelprisen" fra if... og idrettsstipendet fra Gjensidige NOR er meget kjærkomne bidrag til å støtte og fremme frivillighetsarbeidet i osloidretten.

## Inntektsgivende virksomhet

Som tidligere år har sekretariatet lagt arbeid i å reise midler både til lagene og for å delfinansiere egen drift. I flere år nå har bingo vært en betydelig inntektskilde. Oslo Idrettskrets har et tilbud til 84 lag og særkretser om å spille i pott. OIK står for kontrollen ved en innleid revisor. Oslo Idrettskrets har videreført sitt gode samarbeid med selskapet Egil Hesland A/S, og også i 2001 ble det økonomiske utbyttet svært godt.

Som følge av ny lovgivning, ble det i 2001 etablert et landsdekkende Lotteritilsyn som bl.a. skal godkjenne hvilke organisasjoner som anses som lotteriverdige etter lov og forskrifter. Alle idrettslag som skal delta i bingo eller ha lotteri/spilleautomater, må først ha et organisasjonsnummer fra Enhetsregisteret i Brønnøysund. Deretter må det søkes om godkjenning fra Lotteritilsynet.

For å hjelpe lagene gjennom denne papirmølla, utarbeidet sekretariatet et informasjonsopplegg som ble sendt alle idrettslag i Oslo med barne- og ungdomsgrupper.

## Intern organisering

Idretts- og prosjektsjef Bjørn Erik Thuv fratrådte sin stilling 1. februar 2001. Etter at den hadde stått vakant en periode, tiltrådte Odd Syversen som ny nestleder for sekretariatet 1. juni.

Økonomisekretær Anne Rypdal er blitt uføretrygdet i løpet av året. Morten Skari tiltrådte i en delt økonomi/IT-stilling 1. januar.

Ivar Glomstein ble ansatt som rådgiver fra 19. februar. Stillingen som informasjonskonsulent er fremdeles ubesatt, idet vi kjøper de nødvendige tjenester eksternt.

Oslo Idrettskrets overtok 1. januar 2001 administrasjonen av Storbyarbeidet på nasjonalt plan. Det betød at Odd Einar Reseland fra samme tidspunkt fikk et nasjonalt ansvar, mens Ramin Iranpour rykket opp som prosjektleder for aktivitetene i Oslo. Christin Magnussen ble ansatt som prosjektmedarbeider fra 1. mai.

Den nyopprettede prosjektlederstillingen for Idrett og utfordring ble besatt av Hege Hammersland 12. februar.

I Osloidrettens Hus er Gerd Palkin sykmeldt, mens Arild Johansen har trappet ned til en deltidsstilling. Ulf Vardi ble ansatt fra 1. november som ny renholder med oppgaver som også omfatter Ekeberg Idrettshall.

I Ekeberg Idrettshall er Robert Ryen blitt uføretrygdet, Willy Olsen pensjonert, mens Alf Øvsthus har sluttet. Robertas Fridrikas er ansatt som ny hallbetjent fra 14. mars.

## Ansatte i Oslo Idrettskrets pr. 31.12.2001

*Odd Syversen ble ansatt som idretts- og prosjektsjef (Foto: Kai Albertsen)*

Børre Rognlien, *generalsekretær*
Odd Syversen, *idretts- og prosjektsjef*
Ivar Glomstein, *rådgiver*
Bjørg Christensen, *økonomisjef*
Morten Skari, *økonomisekretær/ IT-koordinator*
Julitta Skovlie, *sekretær, forværelse*
Astrid Johannessen, *opptak av lag, Storbyarbeidet*
Hege Walsig Skau *aktiviteter, idrettsmerket*
Tom Anderson, *anleggskonsulent*
Odd Einar Reseland, *leder Idrettens storbyarbeid*

*Rådgiver Ivar Glomstein (Foto: Kai Albertsen)*

Ramin Iranpour, *prosjektleder Storbyarbeidet i Oslo*
Christin Magnussen, *prosjekt medarbeider Storbyprosjektet*
Hege Hammersland, *prosjektleder "Idrett og utfordring"*

*Christin Magnussen, prosjektmedarbeider Storbyprosjektet (Foto:Kai Albertsen).*

*Hege Hammersland, prosjektleder "Idrett og utfordring" (Foto. Kai Albertsen)*

Jane Hallstrøm, *prosjektleder Aktiv på dagtid*
Kristin Risnes, *hovedinstruktør Aktiv på dagtid*
Stian Haslerud, *instruktør Aktiv på dagtid*

## Osloidrettens Hus:

Bjørg Moreite, *sentralbord*
Knut Næss, *trykker*
Arild Johansen, *renholder*
Ulf Vardi, *renholder*
Gerd Palkin (sykmeldt), *renhold, kantine*

## Ekeberg Idrettshall:

Svein Hagberg, *driftssjef*
Bengt Wallin, *vedlikeholdssjef*
Dag Bakkland, *hallbetjent*
Einar Odden, *hallbetjent*
Robertas Fridrikas, *hallbetjent*

Totalt 60 arbeidstakere i osloidretten hadde sin arbeidsplass i Osloidrettens Hus på Ekeberg pr. 31.12.2001.

*Ansatte i Ekeberg Idrettshall i 2001, fra venstre Dag Bakkland, Bengt Wallin, Svein Hagberg, Alf Øvsthus, Robert Ryen og Einar Odden. (Foto: Kai Albertsen).*

# Idrettskretsen og golf i Maridalen

*Av Rolf Nyhus, leder i Oslo Idrettskrets*

**Oslo Idrettskrets** arbeider for at idrett og friluftsliv skal få best mulige forhold i byen vår. Derfor taler vi deres sak overfor myndighetene, ofte i konkurranse med andre samfunnshensyn. Men tidvis kommer vi i situasjoner hvor vi også må veie mellom ulike interesser knyttet til idrett og friluftsliv. Da må vi prøve å foreta en nøktern avveining med sikte på å finne den løsning som totalt sett gavner idretts- og friluftslivet best. Spørsmålet om golfbane i Maridalen er et slikt tilfelle.

På den ene side har man problemstillingene knyttet til ønsket om å opprette et landskapsvernområde rundt Maridalsvannet, på den annen side spørsmålet om å beskytte Marka – som også Oslo Idrettskrets er svært opptatt av. I et engasjert innlegg i Aftenposten Aften 26.4. kritiserer Gunn- Sivertsen Oslo

Styret og sekretariat har også i 2001 vært meget opptatt av anleggssituasjonen i Oslo. Det har vært arbeidet intensivt både politisk og på andre områder for å bedre den, og vi har langt på vei lykkes. Men fortsatt er det et stykke før vi tar igjen de andre fylkene med hensyn til anleggsdekning. Derfor må vi også i de kommende år ha et sterkt fokus på dette området.

Sekretariatet, spesielt generalsekretæren og anleggskonsulenten, har i 2001 vært engasjert i mange saker. I tillegg ble staben i 2001 utvidet med en rådgiver som også arbeider med dette saksområdet. Saker av idrettspolitisk karakter forberedes og legges frem for styrets arbeidsutvalg. De største sakene, hvor det kreves en idrettspolitisk prioritering, legges frem for styret.

Osloidretten er avhengig av et godt forhold til flere kommunale etater. Vi har i lengre tid hatt et svært godt samarbeid med Friluftsetaten og Skoleetaten. I 2001 har vi på administrasjonsnivå fortsatt med månedlige møter med Friluftsetatens ledelse. Det samme gjelder Skoleetaten som vi møter hvert kvartal. Etter hvert har Plan- og bygningsetaten også vist seg å være en viktig samarbeidspartner. Derfor er det i 2001 blitt innført halvårlige møter med denne etaten. Disse har vært preget av at vi har noe ulikt syn på betydningen av idrettens byggeprosjekter sammenliknet med andre "sivile" prosjekter. Vi arbeider imidlertid for at dette skal endre seg.

## Sektorplan idrett

Vårt arbeid med sektorplanen var i 2001 inne i et "hvileår". Den lovpålagte rullering av planen vil først skje i 2002/03. I denne rulleringen vil OIK samarbeide med både særkretsene og samarbeidsutvalgene i bydelene for å få en riktigst mulig prioritering, og for å forankre den organisasjonsmessig.

**Saker som administrasjonen har arbeidet med i 2001 i forhold til Plan- og bygningsetaten:**

## Planforslag:

**Anbefaling av rammer og premisser for helhetlig utvikling av Ullevål stadionområdet inkl. Bergbanen** har også i 2001 vært en viktig sak for osloidretten. Det har fortsatt ikke lykkes å finne løsninger som gjør at Bergbanen er sikret fortsatt drift der den ligger i dag.

**Reguleringsplan Apalløkka Idrettshall** er utarbeidet og ligger ute til høring. Det forventes at reguleringsplanen vil være godkjent innen utgangen av 1.kvartal 2002.

**Reguleringsplan Nye Trasophallen** er utarbeidet og ligger ute til høring. Det forventes at reguleringsplanen vil være godkjent innen utgangen av 1. kvartal 2002.

**Reguleringsplan Østre Aker Vei 100** er en sak utarbeidet av Plan- og bygningsetaten, hvor man ønsker å bygge nærings- og boligbygg. På deler av den samme tomten ønsker Veitvet SK å bygge ny idrettshall. Etaten har ikke tatt hensyn til dette i sin plan. OIK har derfor protestert både overfor etaten og byrådet.

**Reguleringsplan Kringsjå golfbane** har nå ligget i Plan- og bygningsetaten snart et år uten å bli behandlet. OIK har påpekt dette og gitt signaler om at vi ønsker en raskere behandling av byggesaker som har betydning for osloidretten.

**Reguleringssak Lillogt.**, reguleringsforslag for bygging av boliger.

**Reguleringsplan Sørkedalsveien 5**, reguleringsforslag for bygging av boliger.

**Reguleringsplan Tidemannsjordet**, reguleringsforslag for bygging av boliger.

**Høringsforslag planleggingsprogram "Ensjøbyen"**, planforslag for bygging av boliger.

OIK får stadig flere reguleringsforslag for boligbygging i Oslo til uttalelse. Dette er noe vi synes er positivt. Derimot er vi skuffet over at Plan- og bygningsetaten ikke tar tilstrekkelig hensyn til at disse nybyggene også vil huse mange barn og unge.

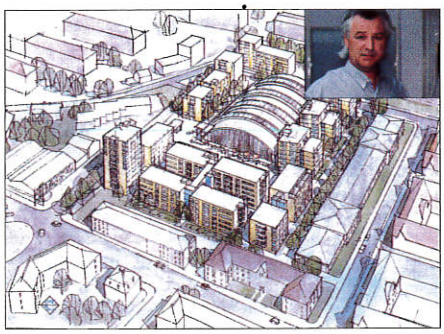

*Planen for Bjølsenhallen og området rundt den gamle trikkestallen er 1100 studenthybler, matvareforretning, parkeringsplasser og 5000 kvadratmeter til idrettsformål, Innfelt anleggskonsulent Tom Anderson i OIK. (Foto: Kai Albertsen).*

Ikke i noen av de ovennevnte boligprosjekter er det avsatt arealer til nærmiljøanlegg/lekeplasser for barn og unge. Dette er OIK sterkt i mot, og vi har derfor protestert på dette overfor etaten. Det vil med stor sannsynlighet bli bygget svært mange boliger i Oslo i de nærmeste år. Vi mener at Plan- og bygningsetaten må være seg sitt ansvar

bevisst og avsette arealer til både idretts- og nærmiljøanlegg i de aktuelle områdene.

## Prosjekter :

**Bussgarasjen Bjølsen** er nå solgt til private interessenter. Disse ønsker å bygge idrettsanlegg i de to øverste etasjer i bygningskroppen. Det vil bli plass til to fullverdige idrettshaller samt kafeteria, garderober og andre idrettsrelaterte arealer. Bystyret har gitt Friluftsetaten i oppdrag å utarbeide forslag til dette, og dette er gjennomført. Foruten eierne og Friluftsetaten har bydelen og OIK vært involvert i prosjektet. Det har ikke lykkes å få finansiert det, verken privat eller i Oslo kommunes budsjett for 2002.

**Apalløkka Idrettshall** er under prosjektering. Deltakere i prosjektgruppa, som ledes av Friluftsetaten, er Ammerud IF, OIK og Skoleetaten.

**Nye Trasop Idrettshall** har forventet prosjekteringsstart januar 2002. Deltakere vil sannsynligvis være Friluftsetaten, OIK, Oppsal IF, Skoleetaten, Bydel Oppsal og Bydel Hellerud.

**Fokushallen (rehabilitering)** er fortsatt stengt grunnet problemer med vannlekkasje. OIK samarbeider med Friluftsetaten, Skoleetaten og Fokus Bordtennisklubb for å finne finansiering til de avsluttende arbeider.

**Bjørnholt skoleidrettshall** ble i 2001 "lagt på is" grunnet manglende finansiering. Det er derfor svært gledelig at det i kommunebudsjettet for 2002 er avsatt penger til bygging.

*Alle var fornøyde ved åpningen av den nye kunstgressbanen på Gressbanen, fra venstre visepresident i fotballforbundet, Jan Hallstensen, ordfører Per Ditlev-Simonsen, byråd Hilde Barstad, leder i OIK, Rolf Nyhus og leder i Ready, Tore Staubo. (Foto: Kai Albertsen).*

**Hangar'n** ble offisielt åpnet i 2001, og skal fungere som et nærmiljøanlegg, hvor OIK vil disponere et minimum av treningstid.

**Grorud kunstgressbane** ble offisielt åpnet i august av byråden for miljø og samferdsel med stor deltakelse fra nærmiljøet. Banen er blitt et flott tilskudd til det som nå betegnes som Grorud Idrettspark.

**Gressbanen kunstis og kunstgress** ble åpnet av ordføreren i august. Foreløpig er det kun kunstgressbanen som er i drift. Kunstisanlegget vil være i drift fra 1. november 2002.

**KFUM kunstgressbane** ble prosjektert på rekordtid slik at man kunne få gjennomført grunnarbeidene før vinteren satte inn. Dette lyktes og Friluftsetaten skal ha honnør for raskt og godt arbeid.

**Voldsløkka kunstgressbane** ble også igangsatt før vinteren satte inn takket være samme raske ekspedering fra Friluftsetatens side. Både KFUM-banen og Voldsløkka vil åpne med 3. generasjons kunstgress før sommerferien 2002.

**Mortensrud kunstgressbane** ble gjennomført i forkant av de to ovennevnte kunstgressprosjekter.

**Bjørndal kunstgressbane** ble gjennomført som Mortensrud. Begge disse vil åpne våren 2002.

**Bislett Stadion** er fortsatt et høyaktuelt prosjekt. Etter at det i 2000 ble nedsatt en byggekomité, har det i inneværende år også blitt nedsatt en prosjektkomité med representanter for de idretter som er aktuelle som brukere av anlegget. Denne komiteen har gitt råd til byggekomiteen om hvordan den enkelte idrett ønsker seg utformingen av anlegget.

**Fotballhall Hasle** har stått på vår prioriteringsliste siden 1995. I 2001 var det et møte med byrådet med sikte på å avklare hvorledes man kan få

*Kunstgressbanen på Grorud ble åpnet i september. Her er fotballformannen i klubben, Vidar Bakke, flankert av Friluftsetatens Øyvind Johannesen (tv) og landskapsarkitekt Kristian Østby i samme etat. (Foto: Kai Albertsen).*

fortgang i saken. Møtet gjorde det klart at saken ikke er skrinlagt, men man kom heller ikke frem til noen løsningsmodell.

## Høringssaker Friluftsetaten

**Golfbane Ekebergsletta** er et prosjekt utarbeidet av Friluftsetaten, hvor man tenker seg en "sammenleggbar" golfbane (9 hulls) på felt III. Planen er at banen skal kunne brukes til golfspill i tidsrommet 8-16 på hverdager, samt hele lørdag og søndag. Fra kl. 17 på hverdagene skal fotballen "rulle" som vanlig. Prosjektet er svært interessant på bakgrunn av den anstrengte arealsituasjonen i Oslo. Dette tvinger frem en flerbruk av idrettsarealene. Derfor er dette et prøveprosjekt som OIK har stilt seg positiv til.

**Halleie i kommunale idrettshaller** har vært en stor sak gjennom hele året. Innføringen av halleie ble svært negativt mottatt av hele osloidretten, og Friluftsetaten har hatt store tekniske problemer med å inndrive den. Vi gleder oss over at den nå er fjernet fra vårsesongen 2002, og håper at vi slipper slike avgifter i fremtiden.

**Åpningstid Valle Hovin kunstisbane.** Det kom tidlig signaler fra Oslo kommune om at Valle Hovin ikke ville bli åpnet før 1. desember. Vanlig åpningstid har vært 1. november. For skøyte- og bandyfolket ville dette vært svært uheldig. OIK engasjerte seg sterkt i saken, og klarte å finne en løsning som byrådet aksepterte slik at banen ble åpnet 1. november.

# Valle åpner likevel

Gladmelding til de skøyteglade: Valle Hovin fremskynder åpningen fra 1. desember til ca. 1. november!

ARNE HOLE

**Etter at** Aftenposten Aften onsdag meldte at kunstisbanen på Valle Hovin ikke ville åpne før 1. desember, kastet lederne i Oslo Idrettskrets begge armene. Og etter påtrykk bestemte byråd Hilde [illegible] at banen skal åpnes så fort som mulig. Det vi si ca. 1. november. Vanlig åpning har vært 15. oktober.

– Vi har ennå ikke funnet ut hvor vi skal ta pengene fra, men vi håper at stor publikumsoppslutning og økte billettpriser skal dekke opp det meste, sier rådgiver for idrett i byrådsavdelingen, Gunhild Bøgseth.

Voksne må betale ti kroner mer enn normalt og barn fem kroner, slik at inngangsbilletten nå vi koste henholdsvis 30 og 10 kroner.

– Får vi fint vær, er det større sjanser for at vi kommer i mål økonomisk med en tidligere åpning. Da vil det bli billigere å legge isen, og besøket blir større, forklarer Bøgseth.

Leder i Oslo Bandykrets, Espen Johansen, blir himmelfallen når vi forteller ham nyheten.

– Er det sant? Da er både helgen og mye annet reddet! Dette betyr at bandysporten i Oslo klarer seg likevel. Dette var julaften på forskudd, jubler Johansen, som kan fortelle om en økning i bandyinteressen i aldersgruppen 8-12 år. Og blant de eldre holder bandysporten skansen. 102 lag er påmeldt i kretsserien, rekord de siste 20 årene.

Også i Oslo og Akershus Skøytekrets ble nyheten mottatt med jubelen

*Etter initiativ fra Oslo Idrettskrets ble Valle Hovin åpent 1. november, ikke en måned senere som kommunen la opp til.*

**Bruken av Ekebergsletta.** OIK nedsatte i 2001 en komité for vurdere bruken av Ekebergsletta. Deltakere er foruten OIK Friluftsetaten, Oslo Fotballkrets, KFUM-kameratene, Bækkelagets Sportsklub og Oslo Bedriftsidrettskrets. Komiteen har foreløpig ikke utarbeidet et sluttdokument, men antas å gjøre dette innen utgangen av andre kvartal 2002.

**Miljøutbedring Prinsdal skytebane** var et initiativ som ble tatt av Nordstrand Sportsskyttere for å utbedre banen med sikte på å redusere støyen overfor naboene. I stedet for å reagere positivt på tiltaket, engasjerte enkelte seg sterkt for å få nedlagt banen. I skrivende stund har de lykkes med det, idet Friluftsetaten har sagt opp leiekontrakten på banen. OIK er svært misfornøyd med denne beslutningen, og vil i 2002 fortsette arbeidet for å sikre banen. Prinsdal skytebane er en av to gjenværende skytebaner innen byens grenser, og det vil være et nederlag for skytterne spesielt og idrettsmiljøet generelt, hvis avviklingsvedtaket blir stående.

## Andre prosjekter

Som omtalt i styrets beretning, ble **Oslo Kunstgressanlegg AS** stiftet i februar med sikte på å bygge 27 kunstgressbaner i tidsrommet 2001-2004. Styret i selskapet består av to personer fra hver av de tre eierne Norges Fotballforbund, Oslo Idrettskrets og Oslo Fotballkrets. Daglig drift er lagt til OIK med anleggskonsulenten som daglig leder. Selskapet har foruten offentlig finansiering av prosjektene skaffet midler fra det private næringsliv slik at det nå ser ut som om prosjektet lar seg gjennomføre etter planene. På to av banene er grunnarbeidene gjennomført i inneværende år (KFUM Ekeberg og Voldsløkka). Flere av banene er ferdig prosjektert. I skrivende stund venter vi på at en samarbeidsavtale mellom Oslo kommune og selskapet skal godkjennes av byrådet.

**Prosjekt én "binge" i hver bydel** er et samarbeid mellom Gjensidige NOR, Scansisløkka, Oslo Fotballkrets og Oslo Idrettskrets. Planen er å utplassere en fotballbinge i hver bydel til minimale kostnader utover innkjøpet av selve bingen som dekkes av spillemidler og sponsormidler fra Gjensidige NOR. Prosjektet vil være operativt fra januar 2002.

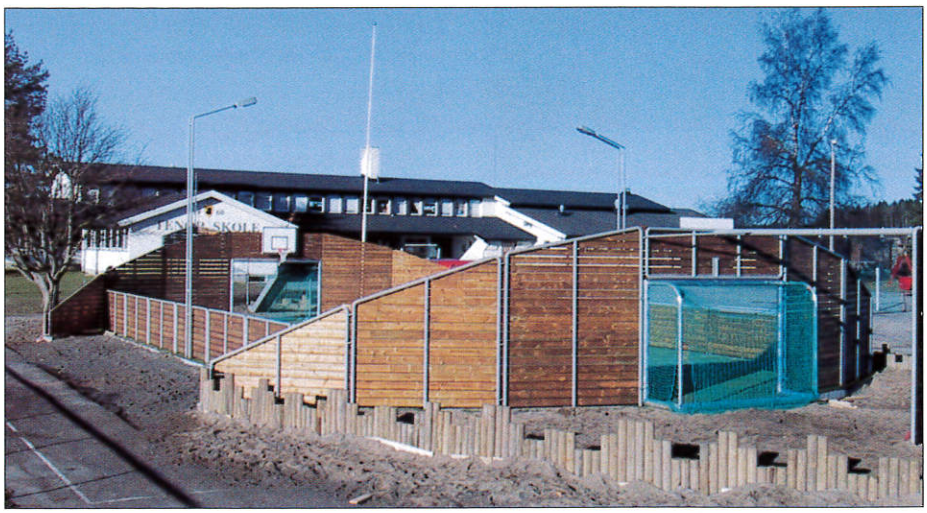

*Nærmiljøanlegget har en spilleflate på 21 x 13 meter med sandfylt kunstgress, fotball/håndballmål, basketkurver, nettstolper til volleyball, klatrevegg og blant annet sandkasse er de nye bingene et skikkelig nærmiljøanlegg. (Foto:Scansis).*

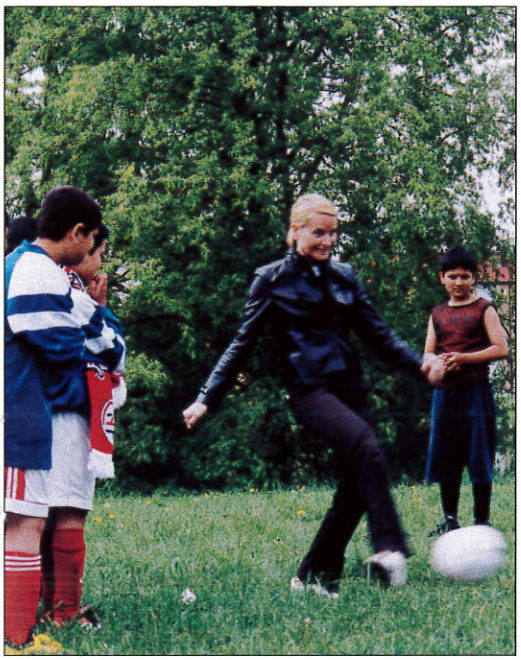

## Informasjonsgruppen har i 2001 bestått av:

**Leder:** Børre Rognlien
**Medlemmer:**
Odd Syversen (fra 1.6.)
Bjørg Christensen
Svein Hagberg
Turid Larsen
Kai Albertsen
Ivar Glomstein (fra 19.2.)

Informasjonsgruppen har avholdt 13 møter i 2001. Funksjonen som redaksjonskomité for Osloidrett er en av gruppens mest tidkrevende oppgaver. Den har dessuten viet betydelig oppmerksomhet til oppbyggingen av OIKs hjemmeside. Gruppen bisto kretsstyret med opplegget til et lunsjmøte med Aftenpostens sportsredaksjon i oktober.

## Osloidrett

Bladet har kommet ut etter planen med fire nummer og 96 sider i 2001. Opplaget var ved slutten av året 2.700.

## OIK-Nytt

OIK-Nytt har kommet ut med tre utgaver i 2001. Med fremveksten av vår hjemmeside på internett anvendes OIK-Nytt nå utelukkende til viktige meddelelser som må nå alle lag.

## www.osloidrettskrets.no

I løpet av 2001er bruken av hjemmesiden blitt stadig mer omfattende. Alle viktige meddelelser, retningslinjer, nyheter, pressemeldinger mm. legges nå fortløpende ut på siden. Samtidig er bruken av internett ikke blitt så allmenn at det kan erstatte skriftlig materiale. Det betyr at vi ennå i noen år må basere oss på OIK-Nytt som et supplement i vår kommunikasjon med lagene.

## Brosjyrer

Storbyprosjektet har utgitt en presentasjonsbrosjyre om sin virksomhet.

## Mediepleie

Sekretariatet har bidratt til en systematisk og målrettet bruk av media i 2001. Resultatet har manifestert seg ved både god redaksjonell dekning og oppslag i debattspaltene. OIKs aktiviteter er også blitt dekket i programposter som vanligvis holder seg langt unna det sportslige (Nitimen, Sånn er livet).

# Med "sportye" spaserstokker

**De går under navnet "Den gyldne spaserstokk", og møtes hver tirsdag utenfor Manglerud eldresenter for å gå på tur. Og her er det er ikke bare snakk om gåing rundt kvartalet!**

HANNE JANSEN SWAHN

Tirsdag 25. september var det bare tre spreke damer som skulle ut og gå.
–Jeg synes det er merkelig at det ikke er fler som skal være med når det er så fint vær. Vanligvis er vi mellom sju og 13 stykker, forteller Hardis Holmgren litt forundret.
Men det blir ikke noe mindre turgåing av den grunn. Sammen med Astrid Brude og Inger Carlsson bærer det ofte ut på tur, faktisk nesten hver dag. Diskusjonen går livlig om dagens turløype.
–I sommer dro vi ut på øyene i Oslofjorden. Både Hovedøya og Gressholmen har gode turmuligheter, sier Astrid Brude. Ellers går vi ofte i Østmarka, men forrige tirsdag hadde vi en kjempefin tur fra Frognerseteren til Midtstuen, fortsetter hun.
I dag er det Rustadsaga som drøftes.

### Medaljer

Brude forteller at jentetrioen har har vært med på tirsdagsturene i seks-sju år.
– "Den gyldne spaserstokk" er nemlig et tilbud fra Oslo Idrettskrets, forklarer Inger Carlsson. Hvert halvår har alle som er medlem samling hvor vi får medalje i bronse, sølv eller gull. Derfor harjeg fått mange gullmedaljer, jeg som har vært med så lenge, ler Carllson.
Likevel understreker de spreke damene at det selvølgelig er andre motivasjonsfaktorer som ligger bak. Både mosjon, sosialt samvær og en kaffepause på en koselig stue, er gode grunner til å være med i "Den gyldne spaserstokk," mener turgjengen.

### Ingen mannfolk

Spasergjengen går ofte timeslange turer, men ofte deler de seg i to grupper ettersom ikke alle har like bra helse.
Merkelig nok er det bare kvinner som er med på tirsdagsturene på Manglerud. Astrid Brude tror at mennene foretrekker å drive med andre aktiviteter,
–Vi vil gjerne ha dem med, men vi har det kjempehyggelig bare vi jentene også, forteller de sporty damene før de legger

*Sekretariatet har bidratt til en systematisk og målrettet bruk av media i 2001.*

*17 fikk "Idrettsmerkestatuetten" i 2001. Ni var til stede ved utdelingen i Oslo Rådhus: Trine D. Amundsen, Nydalens Skiklub, Berit Asphjell, NIH BIL, Ruth Bråten, Kari Schrøen Maudal, RH BIL, Berit Nyrud, Linderud IL, Bjørg Lillemor Schiefloe, Høvik IL, Anne Vilming, Ekeberg dametrim, Henny Voll, NIH og Kjell Gautned. (Foto: Svein-Ivar Pedersen).*

## Idrettsmerket

Den årlige utdelingen av statuetter og andre utmerkelser fant sted i Oslo Rådhus i april med rundt 400 tilstedeværende. Utdelingen gjaldt som vanlig utmerkelser oppnådd året før, dvs. år 2000. Til sammen avla 716 personer idrettsmerkeprøvene dette året. Av disse var 274 kvinner og 716 menn, en tilbakegang på 242 personer fra 1999. Totalt var 58 kvinner og 66 menn i 2000 berettiget til en utmerkelse.

Det er blitt tradisjon for Sjøfartsdirektoratet å dele ut en pris til Årets Idrettsmerkeskip. I 2000 ble det m/s Sjøkurs som fikk pokalen som er gitt av Norges Idrettsforbund og Olympiske Komité.

## Den gyldne spaserstokk

Som vanlig har OIK samarbeidet med Oslo Fylkesforening for pensjonister om dette mosjonsopplegget for pensjonister. Det ble i 2001 registrert 575 deltakere, en tilbakegang på 61 fra 2000. Av disse ble 121 personer tildelt Den Gyldne Spaserstokk, mens 97 fikk bronsemerket, 54 fikk sølv, 51 fikk gull, 52 fikk gull og diplom, 48 fikk gull (6 år), 48 fikk gull (7 år), 31 fikk gull (8 år), 17 fikk gull (9 år), 11 personer fikk 10 års merke, 17 fikk 11 års merke, 8 fikk 12 års merke, 6 fikk 13 års merke, 4 fikk 14 års merke og 10 fikk 15 års merke.

Seniorutvalget i Oslo Bedriftsidrettskrets/Oslo Idrettskrets har vært representert på flere av de lokale utdelingsseremoniene.

## Trim til musikk i Ekeberg Idrettshall

To partier med tilsammen 60-80 kvinner og noen få menn i alderen 50-85 år har hver mandag trimmet til musikk i Ekeberg Idrettshall. En populær trim som vi stadig håper at flere menn vil delta på.

## Barneidrett

Arbeidet med barneidrettsplanen for osloidretten er blitt videreført i 2001. Hovedmålet er at alle barn under 12 år skal gis et variert aktivitetstilbud i sitt nærmiljø i henhold til barneidrettsbestemmelsene. OIK har kartlagt barneidrettsskolene i Oslo og en bydelsvis oversikt over disse er lagt ut på vår hjemmeside. Det er nå registrert 21 idrettsskoler for barn fordelt på 14 bydeler. Barneidrettsbrosjyren er fortsatt like aktuell og blir distribuert til alle interesserte.

*Utdanning av instruktører og aktivitetsledere for eldre er populært. Her fra kurs i dans på Ekeberg. (Foto: Kai Albertsen)*

## Skoleskidagen

På en av vinterens kaldeste dager ble skoleskidagen arrangert for 10. gang i Holmenkollanlegget i regi av Oslo Idrettskrets, Oslo Skikrets og Skiforeningen. Også denne gang med god bistand fra elever ved Lambertseter videregående skole/ idrettslinjen og Friluftsetaten/Skogvesenet. Elevene fikk prøve seg i telemarkkombinasjon langrenn, slalåm og hopp, i tillegg til skileik og "skiskyting". Besøk i Skimuseet var også en del av programmet. Nærmere 1.900 elever fra 2. – 4. klassetrinn deltok, og det ble mange varme pølser og kopper med kakao/solbærtoddy for å varme frosne unger. Aktiviteten gjennom årene har vist at det går an å få til et varig og ikke minst positivt og praktisk samarbeid mellom skolen, idretten, Holmenkollen skianlegg og kommunen v/Skogvesenet.

# Hett og svett på Ekebergsletta

3000 barn fra 22 Oslo-skoler fikk et et mangfold av aktiviteter å bryne seg på da idrettskretsen i går arrangerte stor skole-idrettsdag på Ekeberg-sletta.

LINE KASPERSEN
INGAR STORFJELL (foto)

**I slow-motion** smyger Capoeira-utøver Espen Langnes seg fra side til side, mens dypt konsentrerte elever fra Ellingsrudåsen skole forsøker å kopiere kampsport-bevegelsene. Mabintou Conteh (10) og Asenat Ukbay (10) har allerede gitt opp.

– Tae kwon do er mye tøffere. I Capoeira får vi jo ikke lov til å være borti hverandre engang, sukker jentene.

– Det er jo litt av poenget. Capoeira er en blanding av brasiliansk kampsport, dans, musikk og rytme, og teknikken er faktisk 400 år gammel, forklarer Langnes.

Langt villere går det for seg noen hundre meter [illegible] bort. 7.-klassingene fra Ekeberg ruster seg til in-line-kamp på bandybanen, og har beskyttet de fleste kroppsdeler mot tøffe tak på asfalten. Hverken slagskudd, høy kølle eller målvakter er tillatt. Men farten er høy, og den orange ballen treffer nettmaskene gang på gang som et prosjektil.

– Jeg tror Oslo-elevene setter stor pris på denne idrettsdagen. 7000 ville delta, men vi var nødt til å begrense antallet. Her får barna rørt seg litt, og veiledning av topp instruktører er en selvfølge, forteller Ivar Glomstein i Oslo idrettskrets. Alt fra sandvolleyball, amerikansk fotball og friidrett til sykkel, kickboksing og sjakk sto på gårsdagens mangfoldige program. Og mai viste seg fra den hete siden - i går igen.

**Capoeira.** *Annette Russ og Linn Merete Norum Paulsen fra Ellingsrudåsen skole prøver seg på brasiliansk kampsport-teknikk.*

**Hett.** *Drazen Markovic fra Skjønhaug skole avkjøler seg mellom aktivitetene.*

## Skoleidrettsdagen

Denne populære aktivitetsdagen for Osloskolenes 5. - 7. klassinger ble i år arrangert i strålende vær onsdag 9. mai på Ekeberg. Totalt ønsket 7.448 elever å delta, men vi måtte sette strek ved 2.936 elever fordelt på 130 klasser fra 22 skoler. Det er synd at så mange må avvises, men dette skyldes at vi ikke har kapasitet til å ta i mot flere. Selv med god hjelp fra de fleste særkretsene, idrettslinjene på Lambertseter, Linderud og Ulsrud videregående skoler, Wang Toppidrett, NIF, if... og Trygg Trafikk, var det ikke mulig å gi et tilbud til mer enn rundt 3.000 barn.

Til gjengjeld fikk de fremmøtte forsøkt seg i de forskjelligste aktiviteter; aerobic, aktivitetsløype, amerikansk fotball, basketball, biljard, boccia, bordtennis, dans (standard og freestyle), fotball, fotballtennis, friidrett, frisbee, friskis&svettis, goalball, gymnastikk og turn (apparater), håndball, innebandy, in-linehockey, kampsport, kickboxing, lek-aktivitet, minigolf, natursti, orientering, riding, rugby, rulleskøyter, sandvolleyball, sjakk, skyting, stafett, street-tennis, sykkel, tennis, trygg trafikk og volleyball.

*Holmenkollen er arena for den populære skoleskidagen med over 1 900 deltakere.*

*Skiferdighetene testes og prøves ut i Holmenkollen.(Foto: Kai Albertsen)*

Storbyutvalget er det rådgivende organ for arbeidet med storbyarbeidet i Oslo Idrettskrets, og har i 2001 bestått av:

Oddvar Bentsen, *kretsstyret (leder)*
Ragnar Torgersen, *Byrådsavd. eldre og bydeler*
Morten Nordlie, *bydel Sagene/ Torshov*
Kirsti Kristiansen, *Holmlia Sportsklubb*
Dagfinn Arntzen, *Idrettens samarbeidsutvalg bydel Furuset*
Ada Holmen, *Bygdøy skole*
Gunnhild Bøgseth, *Byrådsavd. miljø og samferdsel*
Steinar Helgesen, *Friluftsetaten, Divisjon Park og Idrett*
Ramin Iranpour, *Oslo Idrettskrets*
Bjørn Erik Thuv og Odd Syversen, *Oslo Idrettskrets*

*Årets idrettsleder i Sverige, Bengt Frejd (th) var en av innlederne på Storbykonferansen som ble arrangert på Hamar. Her sammen med en av de andre innlederne, Lars Lindgren fra Nordstrand Bandits. (Foto: Kai Albertsen)*

Ramin Iranpour har vært prosjektleder og har sammen med Christin Magnussen, Hege Hammersland og Astrid Johannessen ivaretatt arbeidet med de daglige oppgavene.

Storbyarbeidet i Oslo Idrettskrets er i 2001 videreført i tråd med de målsetninger som er lagt av Kulturdepartementet, som også i 2001 har vært en løpende og nær støttespiller. Departementet har finansiert arbeidet med 3,7 mill. kroner.

Omfanget av aktivitetene og antallet deltakelser er i samme omfang som de siste år med ca. 265.000 deltakelser fordelt på 60 lag og ca. 120 tiltak.

Storbyarbeidet er også en ressurs og et verksted for å prøve ut idrettens tilbud på bred basis, og har fremmet en utvikling hvor lagene får mulighet til å tilpasse sine aktivitetstilbud til de behov lokalbefolkningen har.

*Idrett og utfordring tar sikte på å gi muligheter for ungdom i utsatte grupper til idrettsbaserte opplevelser som kan utvide perspektivet og bidra som brobygger i nærmiljøet.*

## Idrett og utfordring

Oslo Kommune har i 2001 bevilget et beløp på kr 1.000.000 som er øremerket prosjektet Idrett og utfordring.

Arbeidet i dette prosjektet retter seg mot ungdom med spesielle behov, hvor idrett blir benyttet som metode i samarbeid med barneverntjenesten, politiet og lokale idrettslag. Idrett og utfordring sikter på å gi muligheter for ungdom i utsatte grupper til idrettsbaserte opplevelser som kan utvide perspektivet og bidra som brobygger i nærmiljøet.

I 2001 var det prosjekter i 14 bydeler, men arbeidet sikter mot å gi tilbudet i alle 25 bydeler. Arbeidet i 2001 har gitt praktisk erfaring for nødvendigheten av å følge en utvikling som er vel gjennomtenkt, i tillegg til å støtte og følge opp de bydeler som er kommet i gang.

## Sommerpatruljen "Gatekamp"

Oslo Kommune bevilget et beløp på kr 200.000 til dette prosjektet.

Formålet med Gatekamppatruljen 2001 var å gi ungdommen et variert aktivitetstilbud med positive idrettsbaserte opplevelser de vil huske. Det sosiale aspektet var vesentlig. De ansatte instruktørene som var med i patruljen, har deltatt på lik linje med ungdommen, for på den måten å formidle verdier og gå foran som gode eksempler.

Aktivitetene ble gjennomført over en periode på seks uker (26.06-03.08), med en uke på hvert sted. Følgende aktiviteter ble tilbudt: fotball, volleyball, basketball, badminton, frisbee, trampoline, rollerhockey og skateboard. Trampoline, skateboard og rollerhockey var de aktivitetene som trakk flest ungdom.

Patruljen hadde ca. 5.000 deltakelser gjennom perioden.

## Foreldreengasjement

Oslo Kommune bevilget et beløp på kr 200.000 til dette prosjektet i 1999, for en 3 års periode. Aktivitetene er gjennomført i samarbeid med lokale idrettslag.

## Fargerik Fotball – Mot vold og rasisme.

Turnering ble arrangert av 12 klubber til sammen, 6 klubber i Oslo og 6 klubber utenfor Oslo. Arrangementet i 2001 var et samarbeid mellom OIK og Norges Fotballforbund.

## Fellesoppgave storby

I brev av 25. mai 2001 overlot Kulturdepartementet ansvaret for idrettens storbyarbeid til NIF. I tidligere år har departementet tildelt storbymidlene som prosjektmidler direkte til idrettskretsene, hvor NIFs rolle som sentralt ledd i organisasjonen har vært kraftig nedtonet. Dermed oppstod en ny situasjon. Som et ledd i organisasjonsutviklingen med opprettelsen av fellesoppgaver, hadde NIF og OIK inngått en avtale om at ansvaret for idrettens storbyarbeid ble lagt til OIK. I avtalen ligger at OIK får delegert et landsdekkende ansvar for dette området.

14 AKERS AVISN/Groruddalen Onsdag 18. juli 2001

# Full rulle

## ... i en sommerstille Groruddalen

- Det kuleste er rollerhockey.
- Nei, volleyball er morsomst.
- Det er basketball som herjer.

Det er «gatekamp» i Gransdalen.

JUNE K. RAGNIF OG KJETIL KLEVEN (FOTO)

Musikken dunker ut av store høyttalere. Ved trampolina står en rekke barn og ungdom i kø. Andre spiller rollerhockey og skøs om å sette ballen i nettet.

- Her er det kult å være. Vi spiller alt, rollerhockey, basket og volleyball, og så hopper vi på trampolina. Den er aller morsomst, men vi får ikke lov til å ta salto og sånn, sier Azad Wallmdeh.

Han og kameratene fra Lindeberg og Furuset er blant 50 barn og ungdom som deltar på «gatekamp» i Gransdalen.

- Her kan vi gjøre mange forskjellige ting. Ista spiller vi hockey, tre gutter mot ti, og vi vant 8-1, sier han.

Harmeet Singh og Montasar Saleem forteller de har flere venner som deltar på arrangementet og at de kommer til å følgje «gatekampen» og dens spennende aktiviteter videre.

- Det er landhockey som er kulest, sier de to.

KAMP OM GATA

«Gatekamp» arrangeres av Oslo Idrettskrets med støtte fra Oslo kommune. Med dette kaster kretsen seg inn i kampen om gata gennom seks sommerukker, og der'fra kommer navnet.

- Vi hadde offisiell åpning på Aker Brygge den 25. juni og fortsetter aktivitetene på ulike steder i byen fram til 3. august, forteller Bjørn H. Johannesen, leder for Gatepatruljen, Oslo Idrettskrets.

Hensikten med «gatekampen» er at ungdom i alderen 13-18 år i en sommerstille by skal ha et aktivitetstilbud.

- Dette er et storbyprosjekt som i hovedsak er rettet mot personer i denne alderen, og som ikke har andre tilbud å benytte seg av, sier han.

Johannesen forteller at ikke all ungdom har interesse for organisert idrett, og at de i en «gatekamp» får smake på ulike aktiviteter.

- Vi er her med utstyret og det kan de bruke gratis. Det er formålet med det hele, sier han.

AV UNGDOM FOR UNGDOM: Bjørn H. Johannesen og Thomas Finborud i Gatekamppatruljen til Oslo Idrettskrets, bruker sommerferien på å stille i stand aktiviteter til ungdom som ferierer i en sommerstille Groruddal.
- Det er ikke tvil om at «gatekamp» er et behov. Ungdom står og venter på oss om morgenen, sier de.

FANGE OPP UNGDOM

Fordi det er vanskelig å nå ungdommene i denne alderen, håper sommerpatruljen å fange opp samtlige med spennende aktiviteter i ulike bydeler.

- Ungdommene er den mest utsatte gruppen, og kanskje aller mest på sommeren når foreldrene latt korteste ferie enn barna. Derfor inviterer vi til «gatekamp» for å forebygge. Vi må tenke tidlig og vi må tenke langt, sier Thomas Finborud, som har sørget for «gatekamper» i flere år.

På aktivitetsmenyen står blant annet trampoline, rollerhockey, frisbee, amerikansk fotball, volleyball, basketball og badminton.

- Dessuten har vi ruller og mapper til bruk for skateboard og rollerbladen, sier Finborud.

Han legger vekt på at deltakerne kan prøve nye og ukjente aktiviteter uten å føle noe som hakk pæna.

- Her er det ingen som ikke får være med fordi de ikke er gode nok.

KOMMER IGJEN OG IGJEN

Den forebyggende delen er vel så viktig for sommerpatruljen som at deltakerne får prøve forskjellige aktiviteter. Forhåpentligvis finner noen en idrett de kan tenke seg å tilte nærmere på, etter at «gatekampene» er avsluttet.

- Alle vi voksne som er her i dag har en ahudig bakgrunn innen idrett, og det er ikke tvil om at vi piirrer ungdommens nysgjerrighet til å bli kjent med ulike idretter, sier Finborud og fortsetter.

- Barn og ungdom kommer igjen og igjen, vi har en gjeng som har fulgt oss igjennom flere bydeler.

- At det er behov for «gatekamp» er helt sikkert - vi opplever at ungdommen står og venter på oss om morgenen, legger Johannesen til.

FOR HJEMME-UNGDOM

- Dette er midt i blinken. Det er viktig å ha et tilbud til de som er hjemme, sier Marius Eriksen ved Furuset ungdomssenter.

Ungdomssenteret er medarrangør under «gatekampene» og har tatt med seg sitt lag i amerikansk fotball til Gransdalen i håp om å vekke interesse hos andre.

- Vi har med utstyr til de som vil komme, sier han.

Tidligere i sommer har ungdommene fra Furuset vært på Tusenfryd og ungdomssenteret har hatt sommerlejrtøl. Neste uke reiser seks spillere fra laget sammen med to voksne til London på treningsleir. Spillerne skal lade opp til kampen den 26. august.

- Vi gleder oss, sier Eriksen.

Torsdag er «gatekamp» å finne ved Jeriko skole. Uke 31 finnes aktivitetene i Stovner bydel, ved Stovner Rockfabrikk og Oslo-ungdomsnets motorsenter.

AMERIKANSK FOTBALL: Amerikansk fotball er i vinden og sammen med ungdom og voksne ved Furuset ungdomssenter kan du lære dig kneppne.

REISER TIL LONDON: Sammen med seks ungdommer reiser Marius Eriksen, Furuset ungdomssenter, til London for å øvete amerikansk fotball.

TIDLIG KRØKES: Det var ikke bare ungdommer i alderen 13-18 år som deltok på «gatekamp». Barn og foreldre tok også turen innom.

HIMMELHØYT: Azad Wallmdeh har deltatt på «gatekamp» i Gransdalen. Nå arrangementet flytter til Jeriko i morgen, torsdag, kommer han til å følge med.
- Her er det kult å være, sier han, og hopper så høyt på trampolina at han legger hele Gransdalen under seg.

HJALP HVERANDRE: Deltakerne var sørdeles flinke til å hjelpe andre. Her hjelper to gutter første i midten med å komme seg på bena

FALT PÅ RAMPEN: Remi Salierski fra Furuset gjorde det bra på skateboard, men synes det var vanskelig.
- Jeg falt i stad, men jeg slo meg ikke. Det gikk bra, sier han.

*Årets sommerpatrulje "Gatekamp" fikk mye omtale både i riks- og lokalmedia.*

*Kronprins Haakon og kronprinsesse Mette Marit var til stede ved åpningen av Fargerik Fotball på Vallefeltet. (Foto: Kai Albertsen).*

## Lovutvalget

Lovutvalget har i 2001 bestått av:
Gunnar-Martin Kjenner, *Lyn, leder*
Unni Agdestein, *Tjalve, medlem*
Terje Ahlsen, *Sp.banken NOR BIL, medlem*
Karianne Jensen, *Haugerud IF, varamedlem*
Jon Birch Aune, *Frigg, varamedlem*

Astrid Johannessen fra OIKs administrasjon har vært utvalgets sekretær.

En vesentlig del av utvalgets arbeid er knyttet til å godkjenne alle klubb- og særkretslover. Videre hjelper utvalget i fortolkningen av lover og regler for norsk idrett. Arbeidet med å få flest mulig klubber og særkretser til å oppdatere sine lover så de tilfredsstiller NIFs normer har fortsatt i 2001, men det er langt frem før målet er nådd.

Lovutvalget var representert med Gunnar-Martin Kjenner på NIFs lov- og domsseminar i Oslo i 2001.

## Osloidrettens Ungdomskomité (OIUK)

Arbeidet i ungdomskomiteen har ligget nede i 2001. Dette skyldes et sammentreff av uheldige omstendigheter. For det første at stillingen som idretts- og prosjektsjef – som utvalget sorterer under - stod vakant i vårhalvåret. Dernest at komiteens medlemmer trakk seg i samme periode. Det arbeides for å reetablere komiteen.

## Seniorutvalget

Utvalget består av følgende medlemmer:
Stein Aker, *Oslo Bedriftsidrettskrets, leder*
Reidun Lundsrud, *Jordal IF*
Arnvid Kavli, *Bølerjoggen*
Helge Skaug, *Oslo fylkesforening for pensjonister*
Annette Malm, *Nasjonalfor. for folkehelsen/Oslo fylkeshelselag*
Berit Sollie, *Oslo Skikrets*
Hege Walsig Skau, *Oslo Idrettskrets, sekretær*

Seniorutvalget har i løpet av 2001 hatt fire møter. I mars overtok Stein Åker fra Oslo Bedriftsidrettskrets som leder, mens OIK bidrar med administrativ støtte. Det har vært arrangert to kurs i stavgang med totalt 39 deltakere. Utvalget deltok på Panterdagen med stand og arrangerte stavgangaktivitet. Det har også vært representert på flere av de lokale utdelingsseremoniene for "Den gyldne spaserstokk".

De to brosjyrene "Bydelsvis oversikt over aktivitetstilbud for seniorer 55+" og "Seniortrim i Oslo" er distribuert til aktuelle mottakere.

*Seniorutvalget har tatt initiativ til å utdanne en rekke interesserte som instruktører i stavgang – eller powerwalking. (Foto: Kai Albertsen)*

## Gjensidig representasjon i styrene

Kretsstyret har siden tinget i 2000 vært representert i Osloidrettens Studieforbund (OISF) ved at Vidar Waaden, varamedlem i kretsstyret, er styreleder i OISF, og ved at Jorun Branting, styremedlem i kretsstyret, er nestleder i OISF. Det skal sikre et nært samarbeid mellom styrene.

*Studieleder Turid Larsen (Foto: Kai Albertsen).*

## Styret i OISF:

OISFs styre hadde i 2001 følgende sammensetning:

**Leder:**
Vidar Waaden, *SK Forward*
**Nestleder:**
Jorun Branting, *Bjørndal IF*
**Medlemmer:**
Mona Aske Tømmerek, *Ullern IF*
Jan Nordli, *Ellingsrud IL*
Egil Vindorum, *Holmlia Sportsklubb*
**Varamedlemmer:**
Ingunn Martinsen, *Klemetsrud IL*
Eirik Johnsen, *Rustad IL*
Odd Syversen, *Vålerengen IF*
(til 31.5)

## Fellesarrangementer

*Kompetanseutvikling for styrene* på Refsnes Gods, Jeløya, 12.-13.1.01. 28 styremedlemmer og ansatte deltok. Kurset gjennomgikk OIKs sentrale virksomhet.

*OIK-samlingen* på Sundvolden Hotell 13.-14.10.01 samlet 77 deltakere fra OIK, OISF, særkretser og idrettens samarbeidsutvalg i bydelene. Temaene var idrettens situasjon i Oslo, idrett og penger, idretten i bydelen, kompetanseutvikling og ungdomsfrafallet.

## Kompetanseutvikling i lagene

I 2001 er det arrangert:
- 37 fremtidskvelder
- 7 klubben min-kurser
- 22 oppfølgningskvelder
- 16 klubbesøk
- 21 fellesidrettslige tiltak i OIK/OISFs regi.

## Følgende klubber er tatt opp som medlemmer i Norges Idrettsforbund og Olympiske Komité/Oslo Idrettskrets i 2001

| Klubbens navn | Klubbnr | Opptaksdato | Ant. medl. | Idrett/Særforbund |
|---|---|---|---|---|
| Østover Fotballklubb | 0301,1035 | 08.01.2001 | 21 | Fotball |
| SAS Flyklubb | 0301,1036 | 02.02.2001 | 22 | Luftsport |
| Hammersborg Fotballklubb | 0301,1037 | 02.02.2001 | 14 | Fotball |
| FK Uzice | 0301,1038 | 07.02.2001 | 11 | Fotball |
| Gyldenløvene FK | 0301,1039 | 07.02.2001 | 20 | Fotball |
| Sportsklubben Hellerud | 0301,1040 | 23.02.2001 | 110 | Fotball/Bandy |
| Tigerstaden GTF TK D Klubb | 0301,1041 | 23.02.2001 | 12 | Kampsport |
| Vingtor RC Club | 0301,1043 | 08.03.2001 | 91 | Luftsport |
| Oslo Flyveklubb | 0301,1044 | 16.03.2001 | 198 | Luftsport |
| Holmlia Kickboksing | 0301,1045 | 16.03.2001 | 18 | Kickboksing |
| Oslo Aliens Cricket Club | 0301,1047 | 16.03.2001 | 35 | Cricket |
| Aerobatic club of Norway | 0301,1054 | 29.03.2001 | 25 | Luftsport |
| Sakura Karate klubb | 0301,1055 | 05.04.2001 | 15 | Kampsport |
| Oslo Squash klubb | 0301,1057 | 05.04.2001 | 210 | Squash |
| Westside Snipers | 0301,1059 | 18.04.2001 | 24 | Ishockey |
| Grønland Rollerhockey-klubb | 0301,1061 | 11.06.2001 | 44 | Ishockey |
| Sæhænd FK | 0301,1063 | 11.06.2001 | 29 | Fotball |
| Oslo Garnisons Pistolklubb | 0301,1065 | 11.06.2001 | 18 | Skyting |
| Aktiv Skøyteklubb | 0301,1067 | 22.08.2001 | 31 | Skøyter |
| Drammen Ballongklubb | 0301,1069 | 22.08.2001 | 12 | Luftsport |
| Oslo Biljard1 pool og snooker | 0301,1071 | 22.08.2001 | 102 | Biljard |
| Holmlia Cricket Club | 0301,1072 | 14.09.2001 | 21 | Cricket |
| Everest sport klubb | 0301,1073 | 14.09.2001 | 56 | Volleyball |
| Satori Karateklubb | 0301,1111 | 12.10.2001 | 24 | Kampsport |
| Klubb G.U.T.S | 0301,1112 | 12.10.2001 | 12 | Volleyball |
| Sentrum Kickboxing klubb | 0301,1113 | 22.10.2001 | 26 | Kickboksing |
| OBV Innebandyklubb | 0301,1114 | 08.11.2001 | 13 | Bandy/Innebandy |
| Viqueens Cheerleaders | 0301,1115 | 13.11.2001 | 25 | Amerikansk fotball |
| Trønderlaget volleyball | 0301,1116 | 23.11.2001 | 16 | Volleyball |
| Bygdøy Rideklubb | 0301,1117 | 03.12.2001 | 17 | Rytter |

### Utmeldte/nedlagte klubber i 2001:

| | | | |
|---|---|---|---|
| Marienlyst Judokl. | 0301,0182 | 31.12.2001 | Judo |
| St.Hallvardkameratene | 0301,0867 | 08.11.2001 | Håndball |
| Oslo Innebandyklubb | 0301,0873 | 08.11.2001 | Bandy |
| IL Gnist | 0301,0100 | 08.11.2001 | Gym/turn |
| Blåbussen IBK | 0301,0987 | 25.09.2001 | Bandy |
| Sporveiens Dameturnforening | 0301,0356 | 11.06.2001 | Gym/turn |
| Grethe Bi's danseskole | 0301,8006 | 09.04.2001 | Dans |
| Groruddølene SF | 0301,0768 | 21.02.2001 | Fotball |
| Bjølsen Turnforening | 0301,0025 | 19.01.2001 | Gym/turn |
| Bislett Friidrettsklubb | 0301,0823 | 09.01.2001 | Friidrett |

### Sammenslåtte klubber i 2001

| | | | |
|---|---|---|---|
| Nordsiden IBK og Vestligutta IBK = **Vestligutta IBK** | 0301,0753 | 06.09.2001 | Bandy |
| Refstadgutta IBK og Hasle Løren Bandygruppa = **Hasle Løren IL (bandygruppa)** | 0301,0116 | 06.09.2001 | Bandy |
| Oslo Kvinnelige min.skytterlag og Oslo Østre minitatyr-skytterlag = **Oslo Østre miniatyr-skytterlag** | 0301,0281 | 22.08.2001 | Skyting |

### Følgende klubber ble gjenopptatt i 2001:

| | | | |
|---|---|---|---|
| Oslo Pan Afric FK 0301,0739 | 14.09.2001 | 18 medl. | Fotball |
| Fengslenes pistolkl. 0301,0590 | 22.08.2001 | 12 medl. | Skyting |
| Vippetangen Dykkerklubb 0301,0421 | 29.06.2001 | 40 medl. | Dykking |
| Oslo Kapsvømningsklub 0301,0251 | 13.03.2001 | 47 medl. | Svømming |

### Endring av klubbnavn i 2001:

| Fra | Til |
|---|---|
| Holmenkollen Hundekjørerklubb | Holmenkollen sportsklubb kl.0301.0511 (19/12-2001) |
| Mercantile Lambertseter Fotballklubb | Mercantile Fotballklubb kl.0301,1010 (20/12-2001) |
| Lokomotive Oslo | Lokomotiv Oslo kl. 0301.0955 (3/12-2001) |
| Neptun baby og småbarn svømmeklubb | Neptuns Barn svømmeklubb kl.0301.0971 (3/7-2001) |
| Løkka Innebandyklubb | Løkka IL kl 0301.0902 (11/6-2001) |
| Refstad-Veitvet IL | Veitvet Sportsklubb kl. 0301.0301 (11/6-2001) |

# Osloidrettens Hus/Ekeberg Idrettshall

## Osloidrettens Hus

Til tross for omorganiseringen av norsk idrett med store endringer i arbeidsgiversituasjonen, har det i praksis vært få utskiftinger i leieforholdene i huset. Volleyballkretsen og Barnas Svømmeskoler sa opp, mens boksekretsen kom til og bandy- og fotballkretsene utvidet med et kontor hver. De øvrige særkretsene har alle videreført sine leieforhold. Det samme er tilfellet med våre tre store leietakere; Oslo Skytterkrets (skytebanen), Friluftsetaten (u.etg./1. etg) og Norsk Idrettsmedisinsk Institutt (2. etg.). Oslo Idrettskrets og Osloidrettens Studieforbund opptar resten av kontorene slik at huset er fullt belagt.

Etter at OIK vedtok å opprettholde tilbudet om gratis møtelokaler for særidrettene, har møterommene i huset vært tilnærmet fullbooket. Vi er ganske stolte av vårt bidrag til driften av osloidretten, ikke minst foregår det en betydelig kursvirksomhet i våre lokaler.

Bygningsmessig har vi ikke hatt store uforutsette uhell eller problemer. Det ga oss mulighet til å prioritere en høyst nødvendig beising av huset. Vi fikk også foretatt noen tekniske forbedringer på spredenettet og datasystemene. Det siste setter oss i stand til å møte de utfordringer som stilles til oss fra overordnede organer spesielt og fra samfunnet rundt oss generelt. Det gode driftsåret gjorde det dessuten mulig å videreføre leien på uendret nivå.

*Ekeberg Idrettshall ligger idyllisk til på Ekebergsletta. ( Svein-Ivar Pedersn)*

## Ekeberg Idrettshall

Året 2001 fikk ingen god start. Sprengkulde i nyttårshelgen førte til uventet stort oljeforbruk, full stopp i fyrhuset og frosne varmebatterier/rør. Dermed fikk vi en stor utfordring med reparasjoner samtidig som vi skulle opprettholde utleie og drift. Men både våre ansatte i hallen og leverandører besto prøven. Reparasjonene ble foretatt raskt og rimeligere enn forventet. Vi var faktisk ferdige før leietakerne startet sine treninger og konkurranser på nyåret.

Det ble en god lærepenge. Kraftsamlingen bidro til et bedre arbeidsmiljø i hallen og ble en stimulans i det daglige arbeidet gjennom resten av året. I tillegg til den vanlige driften ble det planlagt og gjennomført mange betydelige vedlikeholdsoppgaver, hvor utvendig beising av hele hallen var den viktigste. Likevel er det kanskje det innvendige som synes best , f.eks. herretoalettet og handicapgarderoben som ble pusset opp og installering av nytt varmeanlegg, lydanlegg og nedsenket himling i inngangspartiet.

Vårt mål er å kunne tilby osloidretten de laveste leieprisene i byens private haller. For å klare dette kreves et målrettet vedlikehold, høy bruksfrekvens og gode driftsrutiner.

Bruksfrekvensen er nær 100 prosent i sesongen fra 1. september til 1. mai, mens vi i sommermånedene har et gjennomsnitt på 50 prosent. I sommer hadde vi i tillegg til Frelsesarmeens årskongress og Norway Cup for første gang overnatting i hallen. Det internasjonale Fredsløpet hadde 800 personer som bodde i hallen en uke i juni. Dette stilte oss overfor nye utfordringer, ikke minst brannteknisk.

Renholdet i hallen har i mange år vært todelt, idet hallbetjentene har vasket selve hallen, mens vask av fellesarealene og garderobene har vært satt bort til et byrå. Det siste har vi nå endret, slik at en nyansatt utfører denne jobben. Dette gir oss større fleksibilitet i forhold til utleien og fører til økt egenansvar og kontroll.

*Ekeberg Idrettshall er en moderne hall med store bruksmuligheter. (Foto: Svein-Ivar Pedersen)*

*Hanne Staff, Bækkelagets Sportsklub fikk Kongepokalen også i 2001. (Foto: Kai Albertsen).*

*Caroline Tidemand, Holmenkollen TK tok sin andre Kongepokal i 2001 (Foto: Trond Kverneland/ Tennis-magasinet).*

## Kongepokalvinnere 2001

**Følgende idrettsutøvere som representerer Osloklubber mottok Kongepokalen i 2001.**

| Forbund | Kvinner | Menn |
|---|---|---|
| Ake-og Bob | | Knut Solheim, Akeforeningen i Oslo |
| Innebandy | Holmlia Sportsklubb | |
| Taekwondo | | Rehman Moghal |
| Fekting | Ragnhild Andenæs, Bygdø FK | Claus S. Mørch, Bygdø FK |
| Friidrett | | Gjøran Sørli, IK Tjalve |
| Gym- og turn | | Espen Jansen, Njård |
| Håndball | Bækkelagets Sportsklub | |
| Ishockey | Vålerenga Ishockey | Vålerenga Ishockey |
| Klatre | | Chris Fossli, Tyrili Klatreklubb |
| Orientering | Hanne Staff, Bækkelagets Sportsklub | Bernt Bjørnsgaard, Bækkelagets Sportsklub |
| Snowboard | | Daniel Franck |
| Squash | | Richard Larsson, Grorud IL |
| Svømming | | Morten Nystrøm, IL Varg |
| Tennis | Caroline Tidemand, Holmenkollen TK | Stian Boretti, Oslo TK |
| Volleyball | Koll IL | |

**Gjensidige NOR sparebanks Idrettsstipend 2001:** Anne-Mari Gulbrandsen, IL Varg
**If Skadeforsikrings Ildsjelpris 2001:** Barbro Tomter Dahlen, Rustad IL
**Oslo kommunes pris til Årets idrettslag 2001:** Oslo Sportsklubb

*Ni idrettsutøvere fikk Oslo kommunes stipend for 2001. Her er seks av vinnerne. Fra venstre Carl Waaler Kaas, Heming/Njård O-lag, Anne-Mari Gulbrandsen, IL Varg, Petter Sjødal, IL Varg, Afshin Khan, Tøyen Taekwondoklubb, Joakim Sæther, Manglerud/Star Ishockey og Lars Peder Nagel, Manglerud/Star Ishockey. (Foto: Svein-Ivar Pedersen)*

## Oslo kommunes idrettsstipend

**Følgende idrettsutøvere ble tildelt stipend fra Oslo kommune i 2001:**

| Utøver | Klubb | Idrett | Beløp |
|---|---|---|---|
| Anne-Mari Gulbrandsen | IL Varg | svømming | 10.000 |
| Carl Waaler Kaas | IL Heming | orientering/ski | 10.000 |
| Afshin Khan | Tøyen Taekwondo Klubb | taekwondo | 10.000 |
| Lars Peder Nagel | Manglerud Star Ishockey | ishockey | 10.000 |
| Ingrid Oldertrøen | IL Heming/Njård O-lag | ski | 10.000 |
| Petter Sjødal | IL Varg | svømming | 10.000 |
| Pål Skogli | Manglerud Star Ishockey | ishockey | 10.000 |
| Joakim Sæther | Manglerud Star Ishockey | ishockey | 10.000 |
| Gjøran Sørli | IK Tjalve | friidrett | 10.000 |

# Rammebevilgninger - Oslo kommune

I 2001 bevilget bystyret kr 25.262.000 som rammebevilgning til idretten i Oslo. Gjennom sitt budsjettvedtak ønsket bystyret å prioritere satsingen på barne- og ungdomsidretten bl.a. ved å heve grensen for "hodestøtten" fra 23 år til 25 år.

I tillegg til årets bevilgning kunne kretsstyret disponere kr 698.291 som var overført fra 2000.

Det er behandlet 945 søknader fra klubber og særkretser i løpet av året (824 søknader året før).

Ordningen med at skolesjefen får tilført øremerkede midler til å dekke idrettens bruk av skolenes gymnastikksaler for trenende under 19 år, ble videreført i 2001. Fremdeles er det skoler som ikke tar hensyn til bystyrets vedtak om idrettens bruk av skolenes gymnastikksaler.

*For 2002 vil osloidretten få et betydelig løft til nye anlegg, mens rammebevilgningene for driftsstøtte er uforandret.*

## Disponible midler er brukt slik:

| | |
|---|---|
| Adm./driftstilskudd klubber | 9.414.400 |
| Refusjon anleggs- og lokalleie | 3.939.940 |
| Skiheisekort | 417.460 |
| Leie av gymnastikksaler | 27.580 |
| Leie av badene | 970.000 |
| Anleggsstøtte, driftsbidrag | 3.381.360 |
| Anleggsstøtte, spesielle tiltak | 1.041.000 |
| Reisetilskudd | 217.800 |
| Stipend | 136.328 |
| Andre formål | 476.954 |
| Idrett for funksjonshemmede | 814.650 |
| | |
| Adm./driftstilskudd sentrale ledd: | |
| Særkretser | 1.051.700 |
| Oslo Idrettskrets | 1.797.000 |
| Overført til 2002 | 1.612.802 |

# Idrettsbudsjett med løft for fremtiden

*Av Rolf Nyhus, leder i Oslo Idrettskrets*

**Bystyrets** budsjettvedtak i desember inneholdt mye positivt for Oslo-idretten. Med dette budsjettet får vi trolig gjennomført utbyggingsplanen for åtte kunstgressbaner i 2002. I tillegg får vi nye haller på Ammerud, Trasop og Bjørnholt, samt en helt nødvendig oppgradering av Manglerudhallen. Og sist, men ikke minst har bystyret vedstått seg tidligere vedtak og bevilget 70 millioner til Nye Bislett Stadion. Dette er et langt skritt i riktig retning og svært gledelig. Det er derfor all grunn til å gi honnør til bystyret.

Men samtidig er det dessverre nødvendig å minne om at Oslo fremdeles vil ligge desidert sist på den nasjonale anleggsstatistikken for fylker. Fremdeles må barn og unge tidvis avvises av våre lag på grunn av manglende anleggskapasitet. Slikt er sårt og uforenuftig i en by som sliter med betydelige problemer knyttet til rus, kriminalitet og integrering. Dette skyldes flere forhold, men først og fremst at

## Reservefondsmidler

Oslo Idrettskrets ting 1983 vedtok å sette av kr 2.000.000 til et reservefond. Fondets avkastning kan etter søknad deles ut til klubber og særkretser ved enkeltprosjekter i forbindelse med bygging av idrettsanlegg, spesielle aktivitetstilbud til medlemmer/lokalbefolkningen eller andre prosjekter som kan komme idretten til gode i Oslo Idrettskrets.

En komité, bestående av Berit Knudsen, Bertram C. Middelthon og Bjørg Christensen, har avgitt innstilling til kretsstyret som har foretatt følgende tildelinger i 2001:

| | |
|---|---|
| Ellingsrud IL (opplæring/motivasjon tillitsvalgte) | 10.000 |
| Hauketo IF (håndballmål i skolegården på Hauketo skole) | 10.000 |
| IL Heming (lysanlegg på Hemingbanen) | 20.000 |
| Heming/Njård O-lag (førstehjelpsutstyr) | 4.000 |
| Ormsund Roklub (reparasjon av gulv i gymsal) | 25.000 |
| Oslo Friidrettskrets (utlånsmateriell i spyd) | 10.000 |
| Oslo og Akershus Rytterkrets (hindermateriell til barn) | 10.000 |
| Prinsdal Tennisklubb (oppussing av klubbhus) | 5.000 |
| Søndre Nordstrand Rideklubb (vant/tribune i ridehall) | 15.000 |
| IL Varg (utstyr til svømmeopplæring) | 10.000 |
| **Sum tildelinger** | **119.000** |

| Oslo Idrettskrets | Regnskap 2001 | Budsjett 2001 | Avvik 2001 | Regnskap 2000 |
|---|---|---|---|---|
| **Salgsinntekter** | | | | |
| Reklame, annonser, samarbeidsavtaler | 513 884,00 | 418 000,00 | 95 884,00 | 858 840,00 |
| Salgsinntekter utenfor avgiftsområdet | 1 230 566,90 | 1 574 000,00 | -343 433,10 | 1 418 467,53 |
| **Offentlige tilskudd/refusjoner:** | | | | |
| - Statlig tilskudd Fellesoppgaven Storby | 9 000 000,00 | 9 000 000,00 | - | - |
| - Ørem.statlig tilskudd Storby i Oslo | 3 700 000,00 | 3 700000,00 | - | 3 700 000,00 |
| - Rammetilskudd fra NIF | 1 400 813,00 | 1 400 000,00 | 813,00 | 1 610 111,00 |
| - Lønnstilskudd fra NIF, OIK-ansatte | - | - | - | 67 154,50 |
| - Lønnstilskudd fra NIF, særkretsansatte | - | - | - | 256 276,00 |
| - Ørem.tilskudd fra NIF | 1 014 000,00 | 1 114 000,00 | -100 000,00 | 825 000,00 |
| - Tilskudd fra særforbund | 15 000,00 | 60 000,00 | -45 000,00 | 94 100,40 |
| - Rammetilskudd fra Oslo kommune | 25 262 000,00 | 25 262 000,00 | - | 24 955 000,00 |
| - Ørem.tilskudd fra Oslo kommune | 5 849 900,00 | 5 898800,00 | -48 900,00 | 5 782 800,00 |
| - Fylkeslegen i Oslo | 6 000,00 | - | 6 000,00 | - |
| - Refusjoner fra særkretser | - | - | - | 1 640 211,17 |
| **Leieinntekter:** | | | | |
| - Osloidrettens Hus | 1 983 958,70 | 1 974 100,00 | 9 858,70 | 1 960 592,45 |
| - Ekeberg Idrettshall | 2 586 648,00 | 2 472 400,00 | 114 248,00 | 2 590 059,93 |
| **Andre driftsinntekter:** | | | | |
| - Deltakeravgifter, gjenopptaksgebyr | 284 034,00 | 179 000,00 | 105 034,00 | 217 394,00 |
| - Bingo | 3 246 475,00 | 2 500 000,00 | 746 475,00 | 3 194 501,00 |
| - Andre inntekter | 891 956,30 | 404 000,00 | 487 956,30 | 582 293,73 |
| **Sum driftsinntekter** | **56 985 235,90** | **55 956 300,00** | **1028 935,90** | **49 752 801,71** |
| **Driftskostnader:** | | | | |
| Idrettsmerker, statuetter, krus m.v. | 27 380,98 | 45 000,00 | -17 619,02 | 30 356,40 |
| Lønn til ansatte i Oslo Idrettskrets (1) | 8 317 385,97 | 7 859 596,00 | 457 789,97 | 7 400 939,44 |
| Kostnader ansatte i særkretser | - | - | - | 1 311 226,64 |
| Fordel i arbeidsforhold | 109 383,25 | 124 700,00 | -15 316,75 | 101 555,15 |
| Arbeidsgiveravgift og pensjonskostnader | 1 200 624,49 | 952 002,00 | 248 622,49 | 1 374 440,45 |
| Refusjon sykepenger | -113 268,00 | - | -113 268,00 | -459 766,00 |
| Annen personalkostnad | 417 331,05 | 356 791,00 | 60 540,05 | 306 914,42 |
| Avskrivning på bygninger og utstyr | 388 002,84 | 377 000,00 | 11 002,84 | 377 000,00 |
| Frakt og transportkostnader | 17 355,02 | 4 500,00 | 12 855,02 | 4 800,00 |
| Kostnad lokaler | 2 329 807,21 | 2 271 000,00 | 58 807,21 | 2 126 204,13 |
| Leie maskiner, inventar, lisenser o.l. | 581 915,60 | 643 900,00 | -61 984,40 | 652 981,89 |
| Inventar og driftsmaterialer | 1 609 316,94 | 1 449 750,00 | 159 566,94 | 1 196 003,96 |
| Reparasjon og vedlikehold | 474 823,65 | 762 500,00 | -287 676,35 | 942 324,84 |
| Fremmedtjenester | 1 093 600,65 | 1 623 600,00 | -529 999,35 | 1 022 025,09 |
| Kontorkostnad, trykksaker o.l. | 1 052 889,57 | 968 650,00 | 84 239,57 | 800 292,40 |
| Telefon, porto o.l. | 989 615,42 | 1 069 200,00 | -79 584,58 | 1 051 602,93 |
| Kostnad transportmidler | - | - | - | 25 086,72 |
| Reise, diett og kjøregodtgjørelse | 515 273,25 | 674 700,00 | -159 426,75 | 574 729,70 |
| Annonser | 90 404,31 | 142 500,00 | -52095,69 | 187 256,50 |
| Kontingenter, tilskudd og gaver | 11 099 681,94 | 11 162 900,00 | -63 218,06 | 3 356 876,50 |
| Fordeling av kommunalt rammetilskudd | 25 229 399,00 | 25 960 291,00 | -730 892,00 | 25 200 681,00 |
| Forsikringer | 203 552,00 | 160 000,00 | 43 552,00 | 173 396,00 |
| Andre kostnader | 143 063,99 | 455 100,00 | -312 036,01 | 403 886,58 |
| Tap og lignende | 35 815,00 | - | 35 815,00 | 13 953,00 |
| **Sum driftskostnader** | **55 813 354,13** | **57 063 680,00** | **-1 250 325,87** | **48 174 767,74** |
| **Driftsresultat** | **1 171 881,77** | **-1 107 380,00** | **2 279 261,77** | **1 578 033,97** |

| Oslo Idrettskrets | Regnskap 2001 | Budsjett 2001 | Avvik 2001 | Regnskap 2000 |
|---|---|---|---|---|
| 8040 Renteinntekter | 952 023,90 | 500 000,00 | 452 023,90 | 697 950,36 |
| 8140 Rentekostnader | 301 766,00 | 318 000,00 | -16 234,00 | 303 100,61 |
| 8970 Overført fra i fjor | 4 945 961,39 | 4 138 362,00 | 807 599,39 | 3 834 354,17 |
| 8971 Overført til neste år | 5 524 990,85 | 3 193 182,00 | 2 331 808,85 | 4 606 761,39 |
| **Sum finansposter** | **71 228,44** | **1 127 180,00** | **-1 055 951,56** | **-377 557,47** |
| **Årets resultat** | **1 243 110,21** | **19 800,00** | **1 223 310,21** | **1 200 476,50** |
| **Disponering av årets overskudd:** | | | | |
| Vedlikeholdsfond | 673 110,21 | | | 500 476,50 |
| Avtalefestet pensjon | 230 000,00 | | | 100 000,00 |
| Livrente | 85 000,00 | | | 160 000,00 |
| Kretsting 2003 | 30 000,00 | | | 30 000,00 |
| Etterlønn ansatte | 90 000,00 | | | - |
| Personalutvikling | 35 000,00 | | | 100 000,00 |
| IT-investeringer | 100 000,00 | | | - |
| Info-video for Oslo Idrettskrets | - | | | 100 000,00 |
| Gulvvaskemaskin Ekeberg Idrettshall | - | | | 210 000,00 |
| **Sum** | **1 243 110,21** | | | **1 200 476,50** |

(1) Til daglig leder er det utbetalt kr 465.440 i lønn og kr 21.209 i andre godtgjørelser.

| Reservefond Resultat | Regnskap 2001 | Regnskap 2000 |
|---|---|---|
| Renteinntekter | 137 134,00 | 132 353,00 |
| **Sum inntekter** | **137 134,00** | **132 353,00** |
| Tildelinger | 119 000,00 | 130 000,00 |
| Årets overskudd | 18 134,00 | 2 353,00 |
| **Sum utgifter** | **137 134,00** | **132 353,00** |

| Reservefond Balanse pr 31.12. | Regnskap 2001 | Regnskap 2000 |
|---|---|---|
| **Eiendeler** | | |
| Lån Ekeberg IH | 1 400 000,00 | 1 500 000,00 |
| Bankinnskudd | 671 926,92 | 434 792,92 |
| **Sum eiendeler** | **2 071 926,92** | **1 934 792,92** |
| **Egenkapital og gjeld** | | |
| Opptjent egenkapital | 1 966 459,62 | 1 948 325,62 |
| Mellomregning OIK | -19 532,70 | -97 532,70 |
| Skyldig tildeling *) | 125 000,00 | 84 000,00 |
| **Sum egenkapital og gjeld** | **2 071 926,92** | **1 934 792,92** |

| | |
|---|---|
| *) Ellingsrud IL (98) | 10 000,00 |
| Heming/Njård O-lag | 4 000,00 |
| Kjelsås IL, Langrenn (00) | 16 000,00 |
| Ellingsrud IL | 10 000,00 |
| Oslo og Akershus Rytterkrets | 10 000,00 |
| Akershus og Oslo Skøytekrets (97) | 5 000,00 |
| Oslo Sportsklubb (00) | 15 000,00 |
| Stovner Frisbee Klubb (99) | 5 000,00 |
| IL Varg | 10 000,00 |
| Prinsdal Tennisklubb | 5 000,00 |
| Ormsund Roklub | 25 000,00 |
| Oslo Friidrettskrets | 10 000,00 |
| **Sum** | **125 000,00** |

| Oslo Idrettskrets | Regnskap 2001 | Regnskap 2000 |
|---|---|---|
| **EIENDELER** | | |
| **Anleggsmidler** | | |
| Bygninger | 3 200 500,00 | 3 577 500,00 |
| Inventar og idrettsutstyr | 44 011,00 | - |
| Andre driftsmidler | 198 000,00 | - |
| **Sum anleggsmidler** | **3 442 511,00** | **3 577 500,00** |
| | | |
| **Omløpsmidler** | | |
| Kundefordringer | 1 110 039,09 | 1 948 244,01 |
| Andre kortsiktige fordringer | 152 885,71 | 336 474,88 |
| Livrente | 648 000,00 | 404 000,00 |
| Forskuddsbetalt kostnad/påløpt inntekt | 73 860,96 | |
| NIMI-aksjer | 102 000,00 | 102 000,00 |
| Oslo Kunstgressanlegg AS, aksjer | 33 400,00 | - |
| Bankinnskudd, kontanter og lignende | 10 729 243,62 | 9 408 327,05 |
| **Sum omløpsmidler** | **12 849 429,38** | **12 199 045,94** |
| **Sum eiendeler** | **16 291 940,38** | **15 776 545,94** |
| | | |
| **EGENKAPITAL OG GJELD** | | |
| **Egenkapital** | | |
| Kapitalkonto | 930 048,26 | 698 648,26 |
| Vedlikeholdsfond | 1 418 825,42 | 1 006 894,47 |
| Barneidrett/skoleidrettsdag | 47 340,00 | 47 340,00 |
| Undomsidrett | 24 333,95 | 68 192,95 |
| Integrering | 148 710,01 | 75 557,96 |
| Anleggsplanmidler | 3 251,90 | 40 993,90 |
| Ildsjelpriser | 55 000,00 | 55 000,00 |
| Diverse tiltak | 7 809,24 | 7 809,24 |
| Bingoreserve | 200 000,00 | 200 000,00 |
| Seniortrim | - | 12 683,00 |
| Idrettens samarbeidsutvalg | 16 466,50 | - |
| Personalutvikling | 40 649,00 | 100 000,00 |
| IT-investeringer | 100 000,00 | 15 458,78 |
| Kretsting 2003 | 60 000,00 | 30 000,00 |
| Info-video for idrettskretsen | - | 100 000,00 |
| Livrente | 85 000,00 | 160 000,00 |
| Gulvvaskemaskin Ekeberg Idrettshall | - | 210 000,00 |
| Avtalefestet pensjon | 230 000,00 | 100 000,00 |
| Etterlønn ansatte | 90 000,00 | - |
| **Sum egenkapital** | **3 457 434,28** | **2 928 578,56** |
| | | |
| **Gjeld** | | |
| **Langsiktig gjeld** | | |
| Pensjonsforpliktelser | 648 000,00 | 404 000,00 |
| Lån | 3 200 500,00 | 3 577 500,00 |
| **Sum langsiktig gjeld** | **3 848 500,00** | **3 981 500,00** |
| | | |
| **Kortsiktig gjeld** | | |
| Leverandørgjeld | 3 538 239,01 | 4 357 337,20 |
| Annen kortsiktig gjeld | 159 626,70 | 106 142,70 |
| Avsetninger til forpliktelser: | | |
| - Fellesoppgave Storby | 589 567,98 | - |
| - Storby i Oslo | 1 657 346,41 | 3 704 695,64 |
| - Idrett & Utfordring | 1 414 717,84 | - |
| - Aktiv på dagtid | 506 917,00 | - |
| - Oslo kommunes rammetilskudd | 1 070 093,84 | 698 291,84 |
| - RGI trenerteam | 49 497,32 | - |
| **Sum kortsiktig gjeld** | **8 986 006,10** | **8 866 467,38** |
| **Sum egenkapital og gjeld** | **16 291 940,38** | **15 776 545,94** |

# Kretsstyrets økonomiske beretning for 2001

Oslo Idrettskrets er fellesorgan for all idrett innen Oslo by og har som formål å ta seg av alle saker av felles interesse for idretten, herunder engasjere seg i finansiering og drift av spesielle anlegg og hus for idretten. Virksomheten drives fra Osloidrettens Hus på Ekeberg i Oslo og påvirker ikke det ytre miljø.

Regnskapet er ført etter regnskapslovens prinsipper og gir etter styrets oppfatning et riktig bilde av idrettskretsens økonomiske stilling ved årets slutt. Styret er ikke kjent med forhold som er oppstått etter regnskapsavslutningen som endrer dette forhold og anser at det er grunnlag for fortsatt drift.

Utestående fordringer er oppført etter pålydende. Fordringene er i hovedsak innbetalt ved styrets behandling av regnskapet.

## Driftsinntekter

Driftsinntektene økte fra 49,7 mill.kr i 2000 til 56,9 mill.kr i 2001. Dette skyldes at Oslo Idrettskrets er tildelt Fellesoppgaven Storby fra Norges Idrettsforbund. Rammetilskuddet fra Oslo kommune representerer den største enkeltposten. Bingoinntektene ble vesentlig høyere enn ventet.

## Driftskostnader

Driftskostnadene er 7,6 mill.kr høyere i 2001 enn i 2000 og skyldes en ny arbeidsoppgave: Fellesoppgaven Storby.

## Ansatte

Ved årets slutt hadde idrettskretsen ansvar for 25,6 årsverk fordelt på følgende områder:

| | |
|---|---|
| OIK sekretariat | 8,2 |
| Storby i Oslo | 2,0 |
| Hustrykkeri | 0,5 |
| Idrett & Utfordring | 1,0 |
| Osloidrettens Hus | 3,5 |
| Aktiv på dagtid | 2,8 |
| Ekeberg Idrettshall | 5,6 |
| Fellesoppgaven Storby | 1,0 |
| Integrering (lønnes av Norges Funksjonshemmedes IF) | 1,0 |

Det er ikke registrert arbeidsskader eller –ulykker i løpet av året. Sykefraværet utgjorde 10,0 % av mulige dagsverk. En person gikk over til 40 % avtalefestet pensjon. To personer ble uførepensjonert i løpet av året.

Det er ikke utbetalt honorar til styret i Oslo Idrettskrets i 2001.

Revisjon er kostnadsført med kr 42.440 til Dybwad Revisjon DA.

## Anlegg

Oslo Idrettskrets har følgende lån:

| | Pr. 31.12.2001 | Forfallstid |
|---|---|---|
| Reservefondet (Ekeberg Idrettshall) | 1.400.000 | 2015 |
| Gjensidige NOR Sparebank (Osloidrettens Hus) | 1.800.500 | 2008 |

Lånene er nedbetalt i henhold til betalingsplanen. Bygningenes forsikringsverdi er kr 107.971.600.

Anleggene er aktivert tilsvarende restgjelden. På grunn av bygningenes spesielle plassering på kommunal grunn i et friluftsområde, er det ikke realistisk å se for seg et salg av bygningene til ikke-idrettslig virksomhet.

## Tilskudd/overføringer, utgifter ved inntektsbringende tiltak

Kontroll og revisjon av bingovirksomheten er utgiftsført med kr 218.160. Det er utbetalt kr 16.000 til 84 klubber og særkretser som deltok i spillet.

## Avsetninger til forpliktelser

Her er satt av ubrukte, men øremerkede midler til bruk i 2002.

## Disponering av årets overskudd

| | |
|---|---|
| Vedlikeholdsfond | 673 110,21 |
| Etterlønn ansatte | 90 000,00 |
| Avtalefestet pensjon | 230 000,00 |
| Personalutvikling | 35 000,00 |
| Livrente | 85 000,00 |
| IT-investeringer | 100 000,00 |
| Kretsting 2003 | 30 000,00 |

**Oslo, 31. desember 2001/10. april 2002**

Rolf Nyhus

Anne-Britt Nilsen | Oddvar Bentsen | Bjørn Drevvatne | Berit Loennechen Feiring

Odd Bjørn Bratt | Vidar Waaden | Siv Johanne Moen | Wilhelm Mustad

Odd Einar Reseland | Børre Rognlien, Generalsekretær | Bjørg Christensen, Økonomisjef

Til

**Oslo Idrettskrets**

**Dybwad Revisjon DA**
Statsautoriserte revisorer

Sørkedalsveien 10A
0369 Oslo
Telefon 22 59 04 00
Telefax 22 59 04 90
Internett www.dybwad.no
Org.nr. 979 443 218 MVA

Medlemmer av Den norske Revisorforening
I samarbeid med Arthur Andersen

**REVISJONSBERETNING FOR 2001**

Vi har revidert årsregnskapet for Oslo Idrettskrets for regnskapsåret 2001, som viser et overskudd på **kr 1.243.110,21**. Vi har også revidert opplysningene i årsberetningen om årsregnskapet, forutsetningen om fortsatt drift og forslaget til anvendelse av overskuddet. Årsregnskapet består av resultatregnskap og balanse. Årsregnskapet og årsberetningen er avgitt av idrettskretsens styre og generalsekretær. Vår oppgave er å uttale oss om årsregnskapet og øvrige forhold i henhold til revisorlovens krav.

Vi har utført revisjonen i samsvar med revisorloven og god revisjonsskikk i Norge. God revisjonsskikk krever at vi planlegger og utfører revisjonen for å oppnå betryggende sikkerhet for at årsregnskapet ikke inneholder vesentlig feilinformasjon. Revisjon omfatter kontroll av utvalgte deler av materialet som underbygger informasjonen i årsregnskapet, vurdering av de benyttede regnskapsprinsipper og vesentlige regnskapsestimater, samt vurdering av innholdet i og presentasjonen av årsregnskapet. I den grad det følger av god revisjonsskikk, omfatter revisjon også en gjennomgåelse av idrettskretsens formuesforvaltning og regnskaps- og intern kontrollsystemer. Vi mener at vår revisjon gir et forsvarlig grunnlag for vår uttalelse.

Vi mener at

- årsregnskapet er avgitt i samsvar med lov og forskrifter og gir et uttrykk for idrettskretsens økonomiske stilling 31. desember 2001 og for resultatet i regnskapsåret i overensstemmelse med god regnskapsskikk i Norge.
- ledelsen har oppfylt sin plikt til å sørge for ordentlig og oversiktlig registrering og dokumentasjon av regnskapsopplysninger i samsvar med lov og god regnskapsskikk i Norge.
- opplysningene i årsberetningen om årsregnskapet, forutsetningen om fortsatt drift og forslaget til anvendelse av overskuddet er konsistente med årsregnskapet og er i samsvar med lov og forskrifter.

Oslo, 10. april 2002

Dybwad Revisjon DA

Jan-Erik Gundersen
Registrert revisor

AMEDA

AMEDA er representert i: Oslo, Asker, Drammen, Bergen, Hamar, Kristiansand, Stavanger, Stryn, Tromsø, Trondheim, Tønsberg, Ålesund

## KONTROLLKOMITÉENS BERETNING FOR 2001

Kontrollkomitéen har sammen med revisor gjennomgått regnskap 2001 for Oslo Idrettskrets og Reservefondet. Regnskapene, sammen med kretsstyrets kommentarer til disse, gir etter vår oppfatning tilfredsstillende oversikt over den økonomiske side av virksomheten i samsvar med lov og beslutninger.

Vi anbefaler at regnskapene godkjennes som Oslo Idrettskrets og Reservefondets regnskaper for 2001.

Oslo, 3. mai 2002

Terje Skålhegg

Wenche Westberg

# Idrett og fysisk aktivitet for alle

OSLO
IDRETTS
KRETS

**www.osloidrettskrets.no**

FALCH 25268 www.falch.no